

แผนพัฒนาท้องถิ่น
พุทธศักราช ๒๕๖๖ - ๒๕๗๐

ของ

องค์การบริหารส่วนตำบลปล้อง
อำเภอกิ่ง จังหวัดเชียงราย

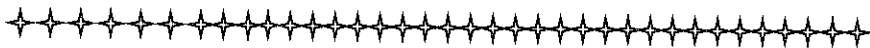

งานนโยบายและแผน สำนักปลัด
องค์การบริหารส่วนตำบลปล้อง
อำเภอกิ่ง จังหวัดเชียงราย

คำนำ

การจัดทำแผนพัฒนาขององค์กรปกครองส่วนท้องถิ่น ถือเป็นเรื่องสำคัญที่องค์กรปกครองส่วนท้องถิ่นจะต้องดำเนินการตามกฎหมาย ระเบียบ และมีความจำเป็นต่อการบริหารงานขององค์กรปกครองส่วนท้องถิ่น เพื่อให้ปฏิบัติการกิจการให้บริการสาธารณะแก่ประชาชนตามอำนาจหน้าที่ตามกฎหมาย โดยการจัดทำแผนพัฒนาท้องถิ่นขององค์การบริหารส่วนตำบลปล้อง จัดทำตามระเบียบกระทรวงมหาดไทย ว่าด้วยการจัดทำแผนพัฒนาขององค์กรปกครองส่วนท้องถิ่น พ.ศ. ๒๕๔๘ แก้ไขเพิ่มเติมถึง (ฉบับที่ ๓) พ.ศ. ๒๕๖๑ โดยสอดคล้องกับแผนพัฒนาเศรษฐกิจและสังคมแห่งชาติ นโยบายของรัฐบาล ยุทธศาสตร์จังหวัด ยุทธศาสตร์อำเภอ ซึ่งแผนพัฒนาท้องถิ่นตามยุทธศาสตร์การพัฒนา มีลักษณะเป็นการกำหนดรายละเอียดแผนงาน โครงการพัฒนา ที่จัดทำขึ้นสำหรับปีงบประมาณแต่ละปี ซึ่งมีความต่อเนื่องและเป็นแผนก้าวหน้าครอบคลุมระยะเวลาห้าปี นั้น

แผนพัฒนาท้องถิ่น (พ.ศ. ๒๕๖๖ - ๒๕๗๐) ขององค์การบริหารส่วนตำบลปล้องฉบับนี้ได้ผ่านการประชาคมระดับตำบล โดยได้รับความร่วมมือจากทุกฝ่ายที่เกี่ยวข้อง อาทิ คณะกรรมการพัฒนาองค์การบริหารส่วนตำบล คณะกรรมการสนับสนุนการจัดทำแผนพัฒนาองค์การบริหารส่วนตำบล สมาชิกสภาองค์การบริหารส่วนตำบล ผู้นำหมู่บ้าน องค์กรเอกชน ส่วนราชการในพื้นที่ และประชาชนใน ตำบลปล้องที่มีส่วนร่วมในการพัฒนาท้องถิ่น อันจะก่อให้เกิดประโยชน์สูงสุดแก่ประชาชนในท้องถิ่นนั่นเอง องค์การบริหารส่วนตำบลปล้องหวังอย่างยิ่งว่าแผนพัฒนาท้องถิ่น (พ.ศ. ๒๕๖๖ - ๒๕๗๐) ฉบับนี้จะนำไปสู่การปฏิบัติได้อย่างมีประสิทธิภาพให้องค์การบริหารส่วนตำบลปล้อง ใช้เป็นกรอบในการจัดทำงบประมาณรายจ่ายประจำปี งบประมาณรายจ่ายเพิ่มเติม และงบประมาณจากเงินสะสมต่อไป

	หน้า
ส่วนที่ ๑ สภาพทั่วไปและข้อมูลพื้นฐาน	
๑. ด้านกายภาพ	๑
๒. ด้านการเมือง/การปกครอง	๓
๓. ประชากร	๔
๔. สภาพทางสังคม	๔
๕. ระบบบริการพื้นฐาน	๕
๖. ระบบเศรษฐกิจ	๖
๗. เศรษฐกิจพอเพียงท้องถิ่น	๖
๘. ศาสนา ประเพณี วัฒนธรรม	๑๐
๙. ทรัพยากรธรรมชาติ	๑๐
ส่วนที่ ๒ ยุทธศาสตร์องค์กรปกครองส่วนท้องถิ่น	
ความสัมพันธ์ระหว่างแผนพัฒนาระดับมหภาค	๑๑
ยุทธศาสตร์ขององค์กรปกครองส่วนท้องถิ่น	๒๐
การวิเคราะห์เพื่อพัฒนาท้องถิ่น	๓๐
ส่วนที่ ๓ การนำแผนพัฒนาท้องถิ่นไปสู่การปฏิบัติ	
๑. ยุทธศาสตร์การพัฒนาและแผนงาน	๓๒
๒. บัญชีโครงการพัฒนาท้องถิ่น	๓๓
ส่วนที่ ๔ การติดตามประเมินผลและประเมินผล	
๑. การติดตามและประเมินผลยุทธศาสตร์	๘๗
๒. การติดตามและประเมินผลโครงการ	๘๘
๓. สรุปผลการพัฒนาท้องถิ่น จากแผนพัฒนาท้องถิ่น พ.ศ.๒๕๖๖-๒๕๗๐	๘๙
๔. ข้อเสนอแนะในการจัดทำแผนพัฒนาท้องถิ่นในอนาคต	๘๙

แผนพัฒนาท้องถิ่น
(พ.ศ.๒๕๖๖-๒๕๗๐)
ขององค์การบริหารส่วนตำบลปล้อง อำเภอเทิง จังหวัดเชียงราย

พระราชบัญญัติกำหนดแผนและขั้นตอนการกระจายอำนาจให้แก่องค์กรปกครองส่วนท้องถิ่น พ.ศ. ๒๕๔๒ ได้กำหนดหน้าที่ขององค์กรปกครองส่วนท้องถิ่นในการให้บริการสาธารณะที่จำเป็นแก่ท้องถิ่น ตลอดจนรายได้ของท้องถิ่นที่เพิ่มขึ้น ทำให้องค์กรปกครองส่วนท้องถิ่นต้องใช้ทรัพยากรและรายได้ของตนเองให้เกิดประโยชน์สูงสุด เพื่อเป็นการตอบสนองความต้องการของประชาชนอย่างทั่วถึง และประกอบกับระเบียบกระทรวงมหาดไทยว่าด้วยการจัดทำแผนพัฒนาขององค์กรปกครองส่วนท้องถิ่น พ.ศ.๒๕๔๘ แก้ไขเพิ่มเติม ฉบับที่ ๒ พ.ศ. ๒๕๕๕ แก้ไขเพิ่มเติม ฉบับที่ ๓ พ.ศ. ๒๕๖๑ ได้กำหนดให้ดำเนินการจัดทำแผนพัฒนาท้องถิ่นขึ้น แผนพัฒนาท้องถิ่นเป็นแผนพัฒนาเศรษฐกิจและสังคมขององค์กรปกครองส่วนท้องถิ่นที่กำหนดยุทธศาสตร์ขึ้น ใช้เป็นแนวทางในการพัฒนา มีวัตถุประสงค์เป้าหมาย ประกอบกับกิจกรรม/โครงการที่จะดำเนินการในระยะเวลา ๕ ปี (พ.ศ.๒๕๖๖-๒๕๗๐) รวมทั้งมีหน่วยงานผู้รับผิดชอบ แผนพัฒนาท้องถิ่นจึงเป็น แผนพัฒนาขององค์การบริหารส่วนตำบล ที่สอดคล้องกับแผนพัฒนาจังหวัด และแผนยุทธศาสตร์การพัฒนา ขององค์กรปกครองส่วนท้องถิ่นในเขตจังหวัด เพื่อให้การบริหารงานขององค์กรปกครองส่วนท้องถิ่นเป็นไปเพื่อประโยชน์ของประชาชน โดยมีแผนพัฒนาท้องถิ่นเป็นเครื่องมือ องค์การบริหารส่วนตำบลปล้อง จึงได้จัดทำแผนพัฒนาท้องถิ่นขึ้น เพื่อใช้เป็นแผนพัฒนา องค์การบริหารส่วนตำบล นำกิจกรรมไปสู่การปฏิบัติในพื้นที่ให้สอดคล้องกับศักยภาพของพื้นที่ ปัญหาและความต้องการของประชาชน อันจะนำไปสู่การจัดทำงบประมาณรายจ่ายประจำปีต่อไป

ส่วนที่ ๑ สภาพทั่วและข้อมูลพื้นฐาน

๑. ด้านกายภาพ

๑.๑ ที่ตั้งของหมู่บ้านหรือชุมชนหรือตำบล

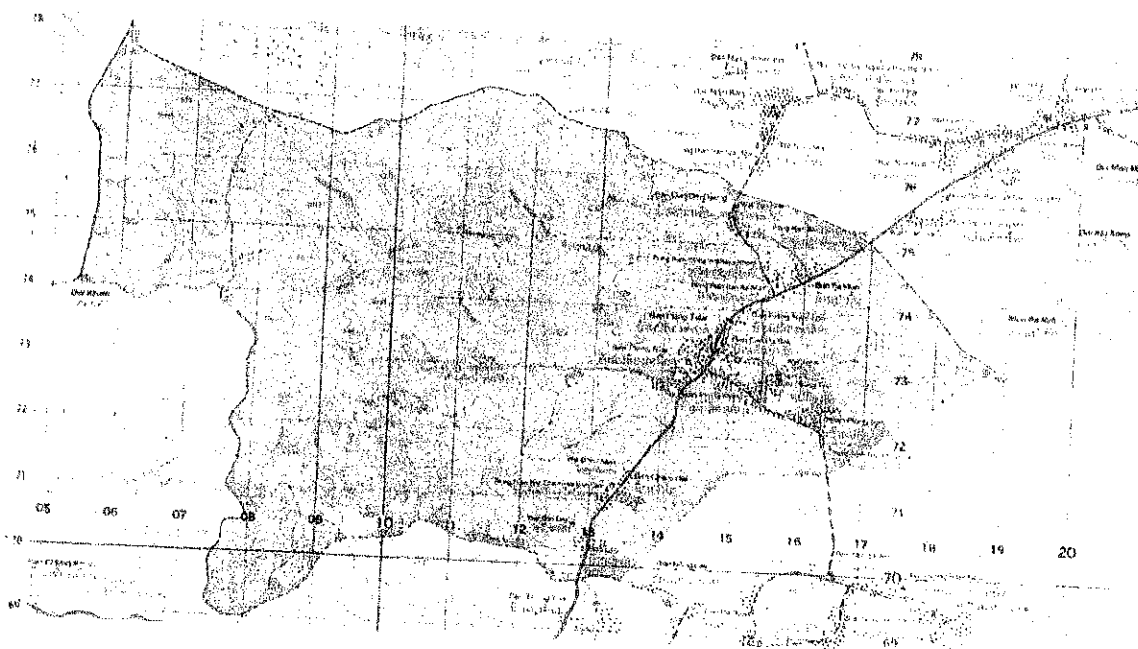

ตำบลปล้องตั้งอยู่ห่างจากที่ว่าการอำเภอเทิง ไปทางทิศเหนือระยะทางประมาณ ๑๓ กิโลเมตร มีอาณาเขตติดต่อดังต่อไปนี้

ทิศเหนือ ติดต่อกับ ตำบลลี้ อำเภอกันทรวิชัย

ทิศตะวันออก ติดต่อกับ ตำบลหนองแรด อำเภอกันทรวิชัย

ทิศใต้ ติดต่อกับ ตำบลศรีดอนไชย และตำบลแม่ลอย อำเภอกันทรวิชัย

ทิศตะวันตก ติดต่อกับ ตำบลเชียงเคี่ยน อำเภอกันทรวิชัย และตำบลดอยลาน อำเภอเมืองเชียงราย

๑.๒ ภูมิประเทศ

สภาพภูมิประเทศโดยทั่วไปของตำบล ทางทิศตะวันตกเป็นที่ราบสูง โดยมีความลาดเอียงมาทางทิศตะวันออกและทิศเหนือ ด้านทิศตะวันตกเป็นป่าสงวนแห่งชาติ ป่าขุนห้วยจี่ว ป่าเชียงเคี่ยนและป่าขุนห้วยโป่ง ซึ่งจะมีลำห้วยไหลจากที่สูง ลงมาสู่ที่ราบผ่านหมู่บ้านสุไรนาของเกษตรกร และบางส่วนของลำน้ำอิงและแม่น้ำลอย บริเวณตอนกลางของตำบลจะเป็นพื้นที่ราบลุ่มเหมาะสำหรับการทำนา ส่วนในที่ดอนหรือตามลาดภูเขาเหมาะสำหรับปลูกพืชไร่ เช่น ข้าวโพด เลี้ยงสัตว์ ไม้ผล เช่น ลำไย ลิ้นจี่ และไม้เศรษฐกิจ ได้แก่ ไม้สัก ยางพารา

๑.๓ ลักษณะภูมิอากาศ

ลักษณะของอากาศของตำบลปล้อง เป็นแบบมรสุม มี ๓ ฤดู

๑. ฤดูร้อน อากาศในช่วงเดือนมีนาคม - พฤษภาคม และอากาศจะร้อนที่สุดในเดือนเมษายน

๒. ฤดูฝน จะมีฝนตกตั้งแต่ปลายเดือนพฤษภาคม - กันยายน และจะมีฝนตกหนักในช่วงเดือนสิงหาคม ทำให้เกิดสภาวะภัยธรรมชาติจากน้ำท่วมขังในบริเวณที่ติดแม่น้ำ ทำให้พืชผลทางการเกษตรได้รับความเสียหาย เช่น นาข้าว

๓. ฤดูหนาว อากาศจะเริ่มเย็นในเดือนพฤศจิกายน - กุมภาพันธ์ และจะมีอากาศหนาวเย็นจัดในเดือนธันวาคม - มกราคม และอุณหภูมิเฉลี่ยโดยทั่วไปประมาณ ๒๖ องศาเซลเซียส

๑.๔ ลักษณะของดิน

ลักษณะของดินในตำบลปล้องส่วนใหญ่จะมีลักษณะเหมือนพื้นที่ทั่วไป ทางภาคเหนือ คือ เป็นดินเหนียวปนทรายซึ่งสภาพไม่อุดมสมบูรณ์เท่าที่ควรเนื่องจากปัจจุบันมีการใช้ปุ๋ยเคมีและสารเคมีจำนวนมากในการเกษตรทำให้ดินเสื่อมสภาพลง แต่ก็สามารถเพาะปลูกทางการเกษตรได้ แต่ต้องมีการบำรุงรักษาพอสมควร

๑.๕ ลักษณะของแหล่งน้ำ

๑. แหล่งน้ำธรรมชาติ

- น้ำฝน พื้นที่ทำการเกษตรของตำบลปล้องส่วนใหญ่ ๘๐% ยังอาศัยน้ำฝนในการเพาะปลูกพืช และจะมีฝนตกประมาณเดือนพฤษภาคม - ตุลาคม น้ำที่ได้จากน้ำฝนในแต่ละปีจะมีมากบ้างน้อยบ้างตามปริมาณน้ำฝนที่ตกลงมา บางปีก็ประสบปัญหาฝนทิ้งช่วง บางปีมีปริมาณน้ำฝนมากกว่าปกติ บริเวณที่ติดแม่น้ำอิงจะทำให้เกิดน้ำท่วมขัง ทำให้พืชผลทางการเกษตรได้รับความเสียหาย

- แม่น้ำ แม่น้ำที่ไหลผ่านพื้นที่การเกษตรของตำบลปล้อง จำนวน ๒ สาย คือ แม่น้ำอิง แม่น้ำลอย แต่แม่น้ำ ๒ สายนี้ ไม่สามารถนำน้ำขึ้นไปใช้ประโยชน์ได้ในช่วงฤดูแล้ง เพราะแม่น้ำจะแห้งตื้นเขิน และในช่วงฤดูฝนก็จะทำให้น้ำล้นตลิ่ง ทำให้เกิดน้ำท่วมขังได้

- ลำห้วย ในพื้นที่ของตำบลปล้อง มีลำห้วยไหลผ่านจำนวน ๕ สาย ประกอบด้วย ห้วยปล้อง ห้วยหลอด ห้วยขุนปล้อง ห้วยผักหนาม และห้วยจำปาดิน ต้นกำเนิดของลำห้วยต่างๆ มีต้นกำเนิดจากภูเขาในเขตป่าสงวนแห่งชาติ ไหลลงสู่พื้นที่การเกษตรและอ่างน้ำ แต่ในฤดูแล้งไม่เพียงพอต่อการทำการเกษตร

- หนองน้ำ ในพื้นที่ของตำบลปล้อง จะมีหนองน้ำเพียงจำนวน ๑ แห่ง ชื่อ หนองสลาบ มีขนาดพื้นที่ ๖๙ ไร่ อยู่ในเขตพื้นที่หมู่ที่ ๖ บ้านดอนดินแดง ซึ่งจะนำน้ำไปใช้ประโยชน์เฉพาะฤดูฝน ในช่วงฤดูแล้งจะนำมาใช้ประโยชน์ไม่ได้เนื่องจากไม่เพียงพอ

๒. แหล่งน้ำที่มนุษย์สร้างขึ้น

- อ่างเก็บน้ำ ในเขตพื้นที่ตำบลปล้อง มีอ่างเก็บน้ำ จำนวน ๓ แห่ง

๑. อ่างเก็บน้ำบ้านจำโฮ หมู่ที่ ๒ มีพื้นที่เก็บกักน้ำ ประมาณ ๓ ไร่ และเก็บกักน้ำใช้ประโยชน์ได้เฉพาะฤดูฝนเท่านั้น

๒. อ่างเก็บน้ำขุนปล้อง บ้านสันป่าสัก หมู่ที่ ๑๐ มีพื้นที่เก็บกักน้ำได้ประมาณ ๗๐๐ ไร่ ส่วนใหญ่จะเก็บกักน้ำไว้ใช้ในช่วงฤดูแล้ง หรือฝนทิ้งช่วง เพื่อใช้ในการทำการเกษตรต่างๆ เช่น ปลูกพืช เลี้ยงสัตว์ และเก็บไว้เพื่อการอุปโภคบริโภค เช่น เป็นน้ำต้นทุนในการผลิตน้ำประปาใช้ตามหมู่บ้านต่างๆ ในเขตเทศบาลและอบต.บางส่วน

๓. อ่างเก็บน้ำจำตอง บ้านเหล่า หมู่ที่ ๑ มีพื้นที่เก็บกักน้ำได้ประมาณ ๖๑๓ ไร่ ใช้ประโยชน์ในด้านการเพาะปลูกพืชในฤดูแล้งบางส่วน

- ฝ่าย ส่วนใหญ่แล้วลำห้วยต่างๆ จะมีการสร้างฝายเพื่อเก็บกักน้ำไว้ใช้ในการเกษตรตามหมู่บ้านต่างๆ บางแห่งสามารถเก็บน้ำไว้ใช้ในช่วงฤดูแล้งโดยได้รับน้ำจากอ่างเก็บน้ำขุนปล้องและอ่างเก็บน้ำจำตอง

- คลองส่งน้ำ ส่วนใหญ่จะสร้างขึ้นโดยแยกจากลำห้วยต่างๆ เพื่อเป็นคลองส่งน้ำไปส่งไร่นาของเกษตรกร

- สระน้ำ ส่วนใหญ่จะมีขนาดใหญ่ ๑-๔ ไร่ จะอยู่ตามหมู่บ้านต่างๆ เพื่อการอุปโภคและเพื่อเป็นแหล่งเลี้ยงสัตว์ เพื่อเป็นอาหารโปรตีนของหมู่บ้าน จะใช้ประโยชน์ทางการเกษตรน้อยมาก

๓. แหล่งน้ำใต้ดิน

- บ่อน้ำตื้น ส่วนใหญ่จะมีการกระจายไปสู่หมู่บ้านเพื่อนำมาใช้อุปโภคและบริโภค จะนำน้ำมาใช้เพื่อการเกษตรแทบจะไม่มี

- บ่อน้ำบาดาล ส่วนใหญ่จะเป็นของหน่วยงานราชการไปขุดเจาะให้ไว้สำหรับอุปโภค บริโภค ภายในหมู่บ้านเท่านั้น

- ประปาหมู่บ้าน การนำน้ำใต้ดินขึ้นมาทำน้ำประปานั้นยังไม่ดีเท่าที่ควร เนื่องจากระดับลึกมาก ในช่วงฤดูแล้งน้ำจะแห้งไม่เพียงพอต่อการดึงน้ำขึ้นมาใช้ ในส่วนของการนำน้ำใต้ดินมาใช้เพื่อการเกษตรนั้นยังไม่ได้รับความสนใจของเกษตรกรเท่าที่ควร เพราะต้นทุนการขุดเจาะสูงและปริมาณน้ำยังไม่เพียงพอต่อการทำการเกษตร

๑.๖ ลักษณะของไม้และป่าไม้

ป่าไม้และภูเขาส่วนใหญ่อยู่ในเขต หมู่ที่ ๑,๒,๖,๑๐

๒. ด้านการเมือง/การปกครอง

๒.๑ เขตการปกครอง

หมู่บ้านที่อยู่ในเขตการปกครองขององค์การบริหารส่วนตำบลปล้อง มีทั้งหมด ๙ หมู่บ้าน

หมู่ที่ ๑ บ้านเหล่า

หมู่ที่ ๒ บ้านจำโฮ

หมู่ที่ ๓ บ้านปล้องใต้

หมู่ที่ ๖ บ้านดอนดินแดง

หมู่ที่ ๘ บ้านปล้องล้าน

หมู่ที่ ๙ บ้านป่ามีน

หมู่ที่ ๑๐ บ้านสันป่าสัก

หมู่ที่ ๑๑ บ้านปล้องน้ำล้อม

หมู่ที่ ๑๒ บ้านทุ่งเจริญ

- ได้มีหมู่บ้าน จำนวน ๖ หมู่บ้าน คือ หมู่ที่ ๑,๒,๖,๘,๙,๑๒
- ไม่ได้มีหมู่บ้าน จำนวน ๓ หมู่บ้าน คือ หมู่ที่ ๓,๑๐,๑๑

๒.๒ การเลือกตั้ง

๓. ประชากร

๓.๑ ข้อมูลเกี่ยวกับจำนวนประชากร

จำนวน ๔,๒๓๗ คน แยกเป็น ชาย ๒,๑๕๖ คน หญิง ๒,๐๘๑ คน

๓.๒ ช่วงอายุและจำนวนประชากร

กลุ่มอายุ	ชาย	หญิง	รวม
๐๐-๐๔	๘๒	๗๑	๑๕๓
๐๕-๐๙	๑๐๐	๘๐	๑๘๐
๑๐-๑๔	๑๒๘	๘๔	๒๑๒
๑๕-๑๙	๙๖	๑๐๖	๒๐๒
๒๐-๒๔	๑๒๕	๑๑๔	๒๓๙
๒๕-๒๙	๑๓๐	๑๒๓	๒๕๓
๓๐-๓๔	๑๔๘	๑๓๙	๒๘๗
๓๕-๓๙	๑๘๐	๑๖๗	๓๔๗
๔๐-๔๔	๑๖๕	๑๘๒	๓๔๗
๔๕-๔๙	๑๙๐	๑๕๒	๓๔๒
๕๐-๕๔	๑๒๘	๑๘๘	๓๑๖
๕๕-๕๙	๒๐๙	๒๐๘	๔๑๗
๖๐-๖๔	๑๘๓	๑๖๓	๓๔๖
๖๕-๖๙	๑๒๘	๑๕๑	๒๗๙
๗๐-๗๔	๗๗	๕๙	๑๓๖
๗๕-๗๙	๒๙	๒๖	๕๕
๘๐+	๒๗	๔๒	๖๙
รวม	๒,๑๕๖	๒,๐๘๑	๔,๒๓๗

ที่มา: สำนักบริหารการทะเบียนกรมการปกครอง อำเภอเทิง ข้อมูล ณ วันที่ ๒๘ เดือนมกราคม พ.ศ.๒๕๖๔

๔. สภาพทางสังคม

๔.๑ การศึกษา

มีโรงเรียนในเขต อบต.ปล้อง จำนวน ๔ โรงเรียน

๑. โรงเรียนปล้องวิทยาคม
๒. โรงเรียนจำโฮบ้านเหล่า
๓. โรงเรียนบ้านดอนดินแดง
๔. โรงเรียนบ้านปล้องสำน

๔.๒ สาธารณสุข

มีสถานบริการอยู่ ๑ แห่ง คือ โรงพยาบาลส่งเสริมสุขภาพตำบลปล้อง

๔.๓ อาชญากรรม การป้องกันอาชญากรรมความปลอดภัยในชีวิตและทรัพย์สิน

ด้วยสภาพเขตพื้นที่ขององค์การบริหารส่วนตำบลปล้อง มีผู้ยามในพื้นที่ ๑ แห่ง ในพื้นที่ไม่พบเหตุอาชญากรรมเกิดขึ้นส่วนมากครัวเรือนมีการป้องกันอุบัติภัยอย่างถูกวิธีมีความปลอดภัยในชีวิตและทรัพย์สิน อีกทั้งแต่ละหมู่บ้าน มีสมาชิก อปพร.และมีผู้นำที่ช่วยกันสอดส่องดูแลความปลอดภัยให้กับสมาชิกในหมู่บ้านและช่วงกลางคืนได้มีแสงสว่างจากไฟฟ้าสาธารณะส่องให้ความสว่างอย่างเพียงพอ

๔.๔ ยาเสพติด

ในการเฝ้าระวังปัญหาเสพติดในพื้นที่ตำบลปล้องได้รับความร่วมมือกับทางผู้นำของหมู่บ้านและหน่วยงานขององค์การบริหารส่วนตำบลที่ช่วยสอดส่องดูแลอยู่เป็นประจำ การแก้ไขปัญหาขององค์การบริหารส่วนตำบลสามารถทำได้ตามอำนาจหน้าที่ เช่น การณรงค์ การประชาสัมพันธ์ การฝึกอบรมให้ความรู้ ถ้านอกเหนือจากอำนาจหน้าที่ ก็เป็นเรื่องของอำเภอหรือตำรวจแล้วแต่กรณี และการดำเนินการ

๔.๕ การสังคมสงเคราะห์

องค์การบริหารส่วนตำบลปล้อง มีภารกิจเกี่ยวกับงานสวัสดิการสังคมและสังคมสงเคราะห์ ส่งเสริมสวัสดิการ เปี้ยยังชีพผู้พิการ ผู้สูงอายุผู้ป่วยเอดส์ งานส่งเสริมสนับสนุนกิจกรรมและพัฒนาอาชีพกลุ่มสตรี เด็ก เยาวชน ผู้สูงอายุ ผู้พิการ งานให้คำปรึกษา แนะนำด้านสวัสดิการแรงงาน งานส่งเสริมและสนับสนุนการจัดทำอาชีพการเกษตร งานสนับสนุนการจัดหาที่อยู่อาศัยแก่ผู้ยากไร้ งานส่งเสริมและสนับสนุนกิจกรรมชมรมผู้สูงอายุ กิจกรรมกลุ่ม ผู้ป่วยเอดส์

๕. ระบบบริการพื้นฐาน

๕.๑ การคมนาคมขนส่ง

เส้นทางคมนาคม โดยมีทางหลวงแผ่นดินหมายเลข ๑๐๒๐ (สายเทิง-เชียงรายได้) เป็นเส้นทางหลักผ่านในพื้นที่ตำบลปล้อง มีระยะทางห่างจากจังหวัดเชียงราย ๕๒ กิโลเมตร และห่างจากอำเภอเทิง ๑๓ กิโลเมตร เป็นถนนลาดยางตลอดสาย ส่วนถนนเชื่อมระหว่างหมู่บ้านมีทั้งถนนลาดยางและถนนคอนกรีต การคมนาคมในพื้นที่ตำบลปล้องระหว่างหมู่บ้าน ตำบล อำเภอ และจังหวัดแต่อย่างใด

๕.๒ การไฟฟ้า

การไฟฟ้า ประชากรของตำบลปล้อง มีไฟฟ้าใช้ทุกครัวเรือน

๕.๓ การประปา

ได้งบประมาณจากกรมโยธาธิการ กรมอนามัยและองค์การปกครองส่วนท้องถิ่น และคณะกรรมการการกระจายอำนาจให้แก่องค์กรปกครองส่วนท้องถิ่น ซึ่งมีขนาดแตกต่างกันออกไป ให้บริการประชาชนในพื้นที่ของแต่ละหมู่บ้านได้อย่างทั่วถึง

๕.๔ โทรศัพท์

ทุกหมู่บ้านจะมีโทรศัพท์ประจำบ้าน และโทรศัพท์เคลื่อนที่ซึ่งทำให้สามารถติดต่อสื่อสารกันทั้งในและต่างประเทศ

๕.๕ ไปรษณีย์หรือการสื่อสารหรือการขนส่ง และวัสดุ ครุภัณฑ์

มีที่ทำการไปรษณีย์โทรเลข จำนวน ๑ แห่ง สามารถให้บริการทุกด้านของการสื่อสารทั้งภายในและต่างประเทศ และสามารถรับชมโทรทัศน์ได้ทุกสถานี และสามารถรับฟังข่าวสารต่างๆ จากสถานีวิทยุกระจายเสียงทุกสถานีในเขตจังหวัดเชียงรายและบางสถานีของจังหวัดใกล้เคียง

๖. ระบบเศรษฐกิจ

๖.๑ การเกษตร

พืชส่วนใหญ่ที่ปลูกในพื้นที่ตำบลปล้อง จะเน้นการปลูกพืชเศรษฐกิจที่สำคัญซึ่งเป็นพืชที่ทางราชการส่งเสริม เช่น

- ข้าว พันธุ์ข้าวที่ปลูกประกอบด้วย กข.๖ กข.๑๕ และข้าวหอมมะลิ ๑๐๕
- ข้าวโพดเลี้ยงสัตว์ พันธุ์ปลูกส่วนใหญ่เป็นพันธุ์ลูกผสมเดี่ยว เช่น ซีพี ๘๘๘ ,Gig ๙๑๙, แปซิฟิก ๙๘๔ และพันธุ์ลูกผสมอื่นๆ ที่เหมาะสมกับสภาพพื้นที่

- ถั่วลิสง พันธุ์ที่ใช้ปลูกส่วนใหญ่จะเป็นไทนาน ๙ และลำปาง ๓๘
- ลำไย ส่วนใหญ่จะเป็นพันธุ์อีดอ
- ลิ้นจี่ ส่วนใหญ่จะเป็นพันธุ์ฮงฮวย และพันธุ์จักรพรรดิ
- มะม่วง ส่วนใหญ่พันธุ์ที่ปลูกเป็นมะม่วงรับประทานดิบ เช่น เขียวเสวย หนองแซง และมะม่วงพันธุ์พื้นบ้านต่างๆ

- ไม้เศรษฐกิจ เช่น ยางพารา พันธุ์ที่เกษตรกรปลูกคือ พันธุ์อาร์อาร์ไอเอ็ม ๖๐๐ ซึ่งเป็นพันธุ์ยางที่ให้ผลผลิตสูงและเหมาะสมสำหรับภาคเหนือ

๖.๒ การประมง

ด้านการประมง ส่วนใหญ่จะเลี้ยงตามสระเก็บน้ำในไร่นาของเกษตรกร พันธุ์ปลาที่เลี้ยงมักจะเป็นปลาธรรมชาติที่เกิดจากน้ำท่วมขังในพื้นที่ และบางรายจะเลี้ยงตามบริเวณบ้านมีการขุดสระเลี้ยงปลาในบ้านบ้าง แต่มีเป็นจำนวนน้อย เนื่องจากความไม่เข้าใจในการเลี้ยง และวิธีการดูแลพันธุ์สัตว์น้ำ และบางรายยังเลี้ยงตายพื้นที่ขุดสระในการเลี้ยงปลา

๖.๓ การปศุสัตว์

สำหรับการเลี้ยงสัตว์ของเกษตรกรในตำบลปล้องจะเลี้ยงตามบรรพบุรุษแบบดั้งเดิมส่วนใหญ่จะเป็นพันธุ์พื้นเมือง วิธีการเลี้ยงจะเป็นการเลี้ยงแบบปล่อยตามธรรมชาติ จะมีเป็นส่วนน้อยที่เลี้ยงแบบครบวงจรให้มีการปรับปรุงเทคนิค วิธีการเลี้ยงให้ถูกวิธีและสุขภาพดีเพื่อสุขภาพของสัตว์ ซึ่งเป็นแหล่งอาหารโปรตีนสัตว์ที่เลี้ยงประกอบด้วย โคพื้นเมือง สุกร ไก่พื้นเมือง และเป็ดพันธุ์พื้นเมือง

๖.๔ การบริการ

๖.๕ การท่องเที่ยว

มีแหล่งท่องเที่ยวในตำบลคือ อ่างเก็บน้ำขุนปล้อง น้ำตกขุนปล้อง พระธาตุบรมศรีรัชมงคลบพิตร พระธาตุจอมทอง พระธาตุจอมแก้ว

๖.๖ อุตสาหกรรม

มีโรงงานอุตสาหกรรม คือ โรงอบลำไยเซนเดิน โรงงานเซียงกิจศิริโชโล โรงสีข้าวเซียงราย ไรซ์มิลล์

๖.๗ การพาณิชย์และกลุ่มอาชีพ

กลุ่มอาชีพจักสานเครื่องหวาย กลุ่มจักสานฟางแข็ง(พลาสติก)

๖.๘ แรงงาน

๗. เศรษฐกิจพอเพียงท้องถิ่น (ด้านการเกษตรและแหล่งน้ำ)

๗.๑ ข้อมูลพื้นฐานของหมู่บ้านหรือชุมชน

หมู่บ้าน	ชาย	หญิง	ครัวเรือน
บ้านเหล่า	๑๓๐	๑๓๒	๑๐๘
บ้านจำโฮ	๔๖๐	๔๑๔	๓๒๐

หมู่บ้าน	ชาย	หญิง	ครัวเรือน
บ้านปล้องใต้	๔๙	๕๒	๖๒
บ้านคอนดินแดง	๓๔๑	๓๒๖	๓๑๐
บ้านปล้องसान	๓๔๑	๓๔๕	๒๔๓
บ้านป่ามีน	๓๐๕	๓๒๗	๒๗๐
บ้านสันป่าสัก	๑๘๙	๑๗๔	๒๓๙
บ้านปล้องน้ำล้อม	๕๑	๔๘	๕๕
บ้านทุ่งเจริญ	๒๘๙	๒๗๓	๒๑๖
รวม	๒,๑๕๕	๒,๐๘๑	๑,๘๒๓

ที่มา:สำนักงานบริหารการทะเบียนกรมการปกครอง อำเภอเทิง ข้อมูล ณ วันที่ ๒๘ เดือนมกราคม พ.ศ.๒๕๖๔

๗.๒ ข้อมูลด้านการเกษตร

หมู่บ้าน	ข้าว		
	จำนวนครัวเรือน	จำนวนแปลง	จำนวนไร่
บ้านเหล่า	๕๕	๘๗	๕๐๕.๖๙
บ้านจำโฮ	๙๘	๑๖๒	๗๓๒.๑๗
บ้านปล้องใต้	๓๑๘	๕๖๔	๒,๕๒๔.๔๓
บ้านคอนดินแดง	๑๘๙	๓๓๙	๑,๑๓๒.๔๗
บ้านปล้องसान	๓๒๖	๕๖๑	๒,๙๒๘.๕๔
บ้านป่ามีน	๑๘๕	๒๙๕	๑,๒๙๐.๗๔
บ้านสันป่าสัก	๑๓๓	๑๙๙	๗๘๕.๔๐
บ้านปล้องน้ำล้อม	๖๐	๙๙	๒๙๓.๓๒
บ้านทุ่งเจริญ	๒๑๘	๓๗๗	๑,๙๘๕.๘๖
รวม	๑,๕๘๑	๒,๖๘๓	๑๒,๑๗๘.๖๒

ที่มา:สำนักงานเกษตรอำเภอเทิง ข้อมูล ณ วันที่ ๒๕ เดือนมกราคม พ.ศ.๒๕๖๔

หมู่บ้าน	พืชไร่		
	จำนวนครัวเรือน	จำนวนแปลง	จำนวนไร่
บ้านเหล่า	๙	๑๐	๔๘.๙๑
บ้านจำโฮ	๑	๑๑	๓.๐๑
บ้านปล้องใต้	-	-	-
บ้านคอนดินแดง	๑๐	๑๔	๙๔.๐๙
บ้านปล้องसान	-	-	-
บ้านป่ามีน	๒	๒	๔.๑๐
บ้านสันป่าสัก	๑๖	๒๐	๑๑๓.๒๗
บ้านปล้องน้ำล้อม	-	-	-
บ้านทุ่งเจริญ	-	-	-
รวม	๓๘	๕๗	๒๖๓.๓๘

ที่มา:สำนักงานเกษตรอำเภอเทิง ข้อมูล ณ วันที่ ๒๕ เดือนมกราคม พ.ศ.๒๕๖๔

หมู่บ้าน	ไม้ผล		
	จำนวนครัวเรือน	จำนวนแปลง	จำนวนไร่
บ้านเหล่า	๕๘	๘๑	๓๒๕.๕๕
บ้านจำโฮ	๑๑๓	๑๓๗	๔๘๕.๘๙
บ้านปล่องใต้	๒๖	๓๐	๖๕.๒๙
บ้านคอนดินแดง	๖๐	๗๓	๒๖๗.๒๒
บ้านปล่องसान	๒๐	๒๙	๔๕.๕๔
บ้านป่ามีน	๙	๑๑	๑๔.๕๒
บ้านสันป่าสัก	๑๑๒	๑๓๒	๕๕๑.๐๗
บ้านปล่องน้ำล้อม	๒	๒	๓.๙๔
บ้านทุ่งเจริญ	๖๕	๑๐๒	๒๐๓.๗๑
รวม	๔๖๕	๕๙๗	๑,๙๕๒.๗๓

ที่มา:สำนักงานเกษตรอำเภอเทิง ข้อมูล ณ วันที่ ๒๕ เดือนมกราคม พ.ศ.๒๕๖๔

หมู่บ้าน	ไม้ยืนต้น		
	จำนวนครัวเรือน	จำนวนแปลง	จำนวนไร่
บ้านเหล่า	๗๗	๑๑๕	๙๑๗.๑๗
บ้านจำโฮ	๖๕	๘๙	๕๑๙.๔๘
บ้านปล่องใต้	๕	๘	๒๐.๗๐
บ้านคอนดินแดง	๑๖๖	๒๔๕	๒,๔๐๗.๗๘
บ้านปล่องसान	๒	๔	๑๖.๐๗
บ้านป่ามีน	๒	๒	๑๑.๘๓
บ้านสันป่าสัก	๒๘๗	๔๑๙	๔,๕๙๙.๗๙
บ้านปล่องน้ำล้อม	-	-	-
บ้านทุ่งเจริญ	๖	๘	๒๓.๔๘
รวม	๖๑๐	๘๙๐	๘,๕๑๖.๓๐

ที่มา:สำนักงานเกษตรอำเภอเทิง ข้อมูล ณ วันที่ ๒๕ เดือนมกราคม พ.ศ.๒๕๖๔

๗.๓ ข้อมูลด้านแหล่งน้ำทางการเกษตร
ปริมาณน้ำฝนในพื้นที่

หมู่บ้าน	ปริมาณน้ำฝน	
	เพียงพอ	ไม่เพียงพอ
บ้านเหล่า	๑	-
บ้านจำโฮ	๑	-
บ้านปล่องใต้	๑	-
บ้านคอนดินแดง	๑	-
บ้านปล่องसान	๑	-
บ้านป่ามีน	๑	-

หมู่บ้าน	ปริมาณน้ำฝน	
	เพียงพอ	ไม่เพียงพอ
บ้านสันป่าสัก	๑	-
บ้านปล่องน้ำล้อม	๑	-
บ้านทุ่งเจริญ	๑	-
รวม	๔	-

แหล่งน้ำธรรมชาติ

หมู่บ้าน	ห้วย/ลำธาร				หนองน้ำ/บึง			
	เพียงพอ	ไม่เพียงพอ	ทั่วถึง	ไม่ทั่วถึง	เพียงพอ	ไม่เพียงพอ	ทั่วถึง	ไม่ทั่วถึง
บ้านเหล่า	๑	-	๑	-	๑	-	๑	-
บ้านจำโฮ	-	๑	๑	-	-	๑	๑	-
บ้านปล่องใต้	๑	-	๑	-	๑	-	๑	-
บ้านดอนดินแดง	-	๑	-	๑	๑	-	๑	-
บ้านปล่องसान	-	-	-	-	๑	-	๑	-
บ้านป่ามีน	-	-	-	-	๑	-	๑	-
บ้านสันป่าสัก	๑	-	๑	-	-	๑	-	๑
บ้านปล่องน้ำล้อม	-	-	-	-	-	๑	-	๑
บ้านทุ่งเจริญ	-	-	-	-	๑	-	๑	-
รวม	๓	๒	๔	๑	๖	๓	๗	๒

แหล่งน้ำมนุษย์สร้างขึ้น

หมู่บ้าน	ฝาย				สระ			
	เพียงพอ	ไม่เพียงพอ	ทั่วถึง	ไม่ทั่วถึง	เพียงพอ	ไม่เพียงพอ	ทั่วถึง	ไม่ทั่วถึง
บ้านเหล่า	-	-	-	-	-	-	-	-
บ้านจำโฮ	-	๑	-	๑	-	๑	-	๑
บ้านปล่องใต้	-	-	-	-	-	-	-	-
บ้านดอนดินแดง	-	๑	-	๑	-	๑	-	๑
บ้านปล่องसान	-	-	-	-	-	-	-	-
บ้านป่ามีน	-	-	-	-	๑	-	๑	-
บ้านสันป่าสัก	-	-	-	-	-	-	-	-
บ้านปล่องน้ำล้อม	-	๑	-	๑	-	-	-	-
บ้านทุ่งเจริญ	-	๑	-	๑	-	-	-	-
รวม	-	๔	-	๔	๑	๒	๑	๒

๗.๔ ข้อมูลด้านแหล่งน้ำกิน น้ำใช้ (หรือน้ำเพื่อการอุปโภค บริโภค)

หมู่บ้าน	ประปาหมู่บ้าน					มีน้ำกิน น้ำใช้เพียงพอหรือไม่	
	ไม่มี	เพียงพอ	ไม่เพียงพอ	ทั่วถึง	ไม่ทั่วถึง	เพียงพอ	ไม่เพียงพอ
บ้านเหล่า	-	๑	-	๑	-	๑	-
บ้านจำโฮ	-	๑	-	๑	-	๑	-
บ้านปล้องใต้	-	๑	-	๑	-	๑	-
บ้านดอนดินแดง	-	๑	-	๑	-	๑	-
บ้านปล้องสำน	-	๑	-	๑	-	๑	-
บ้านป่ามีน	-	๑	-	๑	-	๑	-
บ้านสันป่าสัก	-	๑	-	๑	-	๑	-
บ้านปล้องน้ำล้อม	-	๑	-	๑	-	๑	-
บ้านทุ่งเจริญ	-	๑	-	๑	-	๑	-
รวม	-	๙	-	๙	-	๙	-

๘. ศาสนา ประเพณี วัฒนธรรม

๘.๑ การนับถือศาสนา

ประชาชนในตำบลปล้องส่วนใหญ่ นับถือศาสนาพุทธ ซึ่งวัดในตำบลปล้อง จำนวน ๓ วัด คือ วัดบ้านเหล่า วัดดอนแท่น วัดอภัย วัดพระตุจ่อมทอง วัดดอนแก้ว วัดปล้องสำน วัดป่ามีน และบางส่วนนับถือศาสนาคริสต์ มีโบสถ์คริสต์ชื่อคริสตจักรปล้อง

๘.๒ ประเพณีและงานประจำปี

งานประเพณีลอยกระทง งานสืบสานประเพณีสืบฮีตตวยย่อนรอยอ่างขุนปล้อง งานประเพณีไหว้เจ้าที่ตุงข้าวบ้าน บวงสรวงเจ้าแสนมหายศ บวงสรวงเจ้าพ่อชาก่าน เจ้าพ่อโปิยเขียนเจ้าแม่จำปา ฯลฯ

๘.๓ ภูมิปัญญาท้องถิ่น ภาษาถิ่น

๘.๔ สินค้าพื้นเมืองและของที่ระลึก

สินค้าในตำบลได้แก่ จักสานพลาสติกบ้านจำโฮ

๙. ทรัพยากรธรรมชาติ

๙.๑ น้ำ

แหล่งน้ำ เกิดการตื้นเขินและไม่มีน้ำที่จะกักเก็บได้เพียงพอ เนื่องจากทรัพยากรป่าไม้ ต้นน้ำลำธารและบริเวณใกล้อ่างเก็บน้ำถูกทำลายจนกลายเป็นภูเขาหัวโล้น

๙.๒ ป่าไม้

ทรัพยากรป่าไม้เป็นป่าเบญจพรรณที่เสื่อมสภาพ เนื่องจากถูกลักลอบตัดไม้เพื่อจำหน่ายและถางไร่ ปลูกข้าวโพด อีกทั้งยังถูกทำลายด้วยไฟป่า

๙.๓ ภูเขา

๙.๔ คุณภาพของทรัพยากรธรรมชาติ

๑๐. อื่นๆ

- ไม่มี

ส่วนที่ ๒

ยุทธศาสตร์การพัฒนาองค์กรปกครองส่วนท้องถิ่น

๑. ความสัมพันธ์ระหว่างแผนพัฒนาระดับมหภาค

๑.๑ แผนยุทธศาสตร์ชาติ ๒๐ ปี (พ.ศ.๒๕๖๑-๒๕๘๐)

วิสัยทัศน์

“ประเทศไทยมีความมั่นคง มั่งคั่ง ยั่งยืน เป็นประเทศที่พัฒนาแล้ว ด้วยการพัฒนาตามหลักปรัชญาของเศรษฐกิจพอเพียง”

ยุทธศาสตร์การพัฒนา

ในการที่จะบรรลุวิสัยทัศน์และทำให้ประเทศไทยพัฒนาไปสู่อนาคตที่พึงประสงค์นั้น จำเป็นจะต้องมีการวางแผนและกำหนดยุทธศาสตร์การพัฒนาในระยะยาว และกำหนดแนวทางการพัฒนาของทุกภาคส่วนให้ขับเคลื่อนไปในทิศทางเดียวกัน ดังนั้น จึงจำเป็นต้องกำหนดยุทธศาสตร์ชาติในระยะยาว เพื่อถ่ายทอดแนวทางการพัฒนาสู่การปฏิบัติในแต่ละช่วงเวลาอย่างต่อเนื่องและมีการบูรณาการ และสร้างความเข้าใจถึงอนาคตของประเทศไทยร่วมกัน และเกิดการรวมพลังของทุกภาคส่วนในสังคมทั้งประชาชน เอกชน ประชาสังคม ในการขับเคลื่อนการพัฒนาเพื่อการสร้างและรักษาไว้ซึ่งผลประโยชน์แห่งชาติและบรรลุวิสัยทัศน์ “ประเทศไทยมีความมั่นคง มั่งคั่ง ยั่งยืน เป็นประเทศพัฒนาแล้ว ด้วยการพัฒนาตามหลักปรัชญาของเศรษฐกิจพอเพียง” หรือคติพจน์ประจำชาติ “มั่นคง มั่งคั่ง ยั่งยืน” เพื่อให้ประเทศมีขีดความสามารถในการแข่งขัน มีรายได้สูงอยู่ในกลุ่มประเทศพัฒนาแล้ว คนไทยมีความสุข อยู่ดี กินดี สังคมมีความมั่นคงเสมอภาคและเป็นธรรม ซึ่งยุทธศาสตร์ชาติที่จะใช้เป็นกรอบแนวทางการพัฒนาในระยะ ๒๐ ปีต่อจากนี้ไป จะประกอบด้วย ๖ ยุทธศาสตร์ ได้แก่

๑) ยุทธศาสตร์ด้านความมั่นคง

มีเป้าหมายทั้งในการสร้างเสถียรภาพภายในประเทศและช่วยลดและป้องกันภัยคุกคามจากภายนอก รวมทั้งสร้างความเชื่อมั่นในกลุ่มประเทศอาเซียนและประชาคมโลกที่มีต่อประเทศไทย กรอบแนวทางที่ต้องให้ความสำคัญ อาทิ

(๑) การเสริมสร้างความมั่นคงของสถาบันหลักและการปกครองระบอบประชาธิปไตยอันมีพระมหากษัตริย์ทรงเป็นประมุข

(๒) การปฏิรูปกลไกการบริหารประเทศและพัฒนาความมั่นคงทางการเมือง ขจัดคอร์รัปชัน สร้างความเชื่อมั่นในกระบวนการยุติธรรม

(๓) การรักษาความมั่นคงภายในและความสงบเรียบร้อยภายใน ตลอดจนการบริหารจัดการความมั่นคงชายแดนและชายฝั่งทะเล

(๔) การพัฒนาระบบ กลไก มาตรการและความร่วมมือระหว่างประเทศทุกระดับ และรักษาคุณภาพความสัมพันธ์กับประเทศมหาอำนาจ เพื่อป้องกันและแก้ไขปัญหาความมั่นคงรูปแบบใหม่

(๕) การพัฒนาเสริมสร้างศักยภาพการผนึกกำลังป้องกันประเทศ การรักษาความสงบเรียบร้อยภายในประเทศสร้างความร่วมมือกับประเทศเพื่อนบ้านและมิตรประเทศ

(๖) การพัฒนาระบบการเตรียมพร้อมแห่งชาติและ ระบบบริหารจัดการภัยพิบัติ รักษาความมั่นคงของฐานทรัพยากรธรรมชาติ สิ่งแวดล้อม

(๗) การปรับกระบวนการท างานของกลไกที่เกี่ยวข้องจากแนวตั้งสู่แนวระนาบมากขึ้น

๒) ยุทธศาสตร์ด้านการสร้างความสามารถในการแข่งขัน

เพื่อให้ประเทศไทยสามารถพัฒนาไปสู่การเป็นประเทศพัฒนาแล้ว ซึ่งจำเป็นต้องยกระดับผลิตภาพการผลิตและการใช้นวัตกรรมในการเพิ่มความสามารถในการแข่งขันและการพัฒนาอย่างยั่งยืนทั้งในสาขาอุตสาหกรรม เกษตรและบริการ การสร้างความมั่นคงและปลอดภัยด้านอาหาร การเพิ่มขีดความสามารถทางการค้าและการเป็นผู้ประกอบการ รวมทั้งการพัฒนาฐานเศรษฐกิจแห่งอนาคต ทั้งนี้ภายใต้กรอบการปฏิรูปและพัฒนาปัจจัยเชิงยุทธศาสตร์ทุกด้าน อันได้แก่โครงสร้างพื้นฐานและระบบโลจิสติกส์ วิทยาศาสตร์ เทคโนโลยีและนวัตกรรม การพัฒนาทุนมนุษย์ และการบริหารจัดการทั้งในภาครัฐและภาคธุรกิจเอกชน กรอบแนวทางที่ต้องให้ความสำคัญ อาทิ

(๑) การพัฒนาสมรรถนะทางเศรษฐกิจ ได้แก่ การรักษาเสถียรภาพเศรษฐกิจและสร้างความเชื่อมั่น การส่งเสริมการค้าและการลงทุนที่อยู่บนการแข่งขันที่เป็นธรรมและรับผิดชอบต่อสังคม ตลอดจนการพัฒนาประเทศสู่ความเป็นชาติการค้าเพื่อให้ได้ประโยชน์จากห่วงโซ่มูลค่าในภูมิภาค และเป็นการยกระดับไปสู่ส่วนบนของห่วงโซ่มูลค่ามากขึ้น

(๒) การพัฒนาภาคการผลิตและบริการ บนฐานของการพัฒนานวัตกรรมและมีความเป็นมิตรต่อสิ่งแวดล้อม โดยมีการใช้ดิจิทัลและการค้าที่เข้มข้นเพื่อสร้างมูลค่าเพิ่มและขยายกิจกรรมการผลิตและบริการ โดยมุ่งสู่ความเป็นเลิศในระดับโลกและในระดับภูมิภาคในอุตสาหกรรมหลายสาขา และในภาคบริการที่หลากหลายตามรูปแบบการดำเนินชีวิตและการดำเนินธุรกิจที่เปลี่ยนไป รวมทั้งเป็นแหล่งอาหารคุณภาพ สะอาด และปลอดภัยของโลก

- ภาคเกษตร โดยเสริมสร้างฐานการผลิตให้เข้มแข็งและยั่งยืน เพิ่มขีดความสามารถในการแข่งขันของภาคเกษตรส่งเสริมเกษตรกรรายย่อยให้ปรับไปสู่การทำเกษตรยั่งยืนที่เป็นมิตรกับสิ่งแวดล้อมและรวมกลุ่มเกษตรกรในการพัฒนาอาชีพที่เข้มแข็ง และการพัฒนาสินค้าเกษตรที่มีศักยภาพและอาหารคุณภาพ สะอาด และปลอดภัย

- ภาคอุตสาหกรรม โดยพัฒนาอุตสาหกรรมศักยภาพ ยกกระดับการพัฒนาอุตสาหกรรมปัจจุบันที่มีศักยภาพสูง และพัฒนาอุตสาหกรรมอนาคตที่มีศักยภาพ โดยการใช้ดิจิทัลและการค้ามาเพิ่มมูลค่าและยกระดับห่วงโซ่มูลค่าในระดับสูงขึ้น

- ภาคบริการ โดยขยายฐานการบริการให้มีความหลากหลาย มีความเป็นเลิศและเป็นมิตรต่อสิ่งแวดล้อม โดยการยกระดับบริการที่เป็นฐานรายได้เดิม เช่น การท่องเที่ยว และพัฒนาให้ประเทศไทยเป็นศูนย์กลางการให้บริการสุขภาพ ธุรกิจบริการด้านการเงินและธุรกิจบริการที่มีศักยภาพอื่นๆ

(๓) การพัฒนาผู้ประกอบการและเศรษฐกิจชุมชน พัฒนาทักษะผู้ประกอบการ ยกกระดับผลิตภาพแรงงานและพัฒนาวิสาหกิจขนาดกลางและขนาดย่อม (SMEs) สู่สากล และพัฒนาวิสาหกิจชุมชนและสถาบันเกษตรกร

(๔) การพัฒนาพื้นที่เศรษฐกิจพิเศษและเมืองพัฒนาเขตเศรษฐกิจพิเศษชายแดน และพัฒนาระบบเมืองศูนย์กลางความเจริญ จัดระบบผังเมืองที่มีประสิทธิภาพและมีส่วนร่วม มีการจัดการสิ่งแวดล้อมเมืองและโครงสร้างพื้นฐานทางสังคมและเศรษฐกิจที่สอดคล้องกับศักยภาพ

(๕) การลงทุนพัฒนาโครงสร้างพื้นฐาน ในด้านการขนส่ง ด้านพลังงาน ระบบเทคโนโลยีสารสนเทศและการสื่อสารและการวิจัยและพัฒนา

(บ) การเชื่อมโยงกับภูมิภาคและเศรษฐกิจโลกสร้างความเป็นหุ้นส่วนการพัฒนากับนานาประเทศ ส่งเสริมความร่วมมือกับนานาชาติในการสร้างความมั่นคงด้านต่างๆ เพิ่มบทบาทของไทยในองค์กรระหว่างประเทศ รวมถึงสร้างองค์ความรู้ด้านการต่างประเทศ

๓) ยุทธศาสตร์การพัฒนาและเสริมสร้างศักยภาพคน

เพื่อพัฒนาคนและสังคมไทยให้เป็นรากฐานที่แข็งแกร่งของประเทศมีความพร้อมทางกาย ใจ สติปัญญา ความเป็นสากล มีทักษะการคิดวิเคราะห์อย่างมีเหตุผล มีระเบียบวินัย เคารพกฎหมาย มีคุณธรรม จริยธรรม รู้คุณค่าความเป็นไทย มีครอบครัวที่มั่นคง กรอบแนวทางที่ต้องให้ความสำคัญ อาทิ

(๑) การพัฒนาศักยภาพคนตลอดช่วงชีวิตให้สนับสนุนการเจริญเติบโตของประเทศ

(๒) การยกระดับคุณภาพการศึกษาและการเรียนรู้ให้มีคุณภาพ เท่าเทียม และทั่วถึง

(๓) การปลูกฝังระเบียบวินัย คุณธรรม จริยธรรมค่านิยมที่พึงประสงค์

(๔) การสร้างเสริมให้คนมีสุขภาวะที่ดี

(๕) การสร้างความอยู่ดีมีสุขของครอบครัวไทยเสริมสร้างบทบาทของสถาบันครอบครัวในการปมเพาะจิตใจให้เข้มแข็ง

๔) ยุทธศาสตร์ด้านการสร้างโอกาสความเสมอภาคและเท่าเทียมกันทางสังคม

เพื่อเร่งกระจายโอกาสการพัฒนาและสร้างความมั่นคงให้ทั่วถึง ลดความเหลื่อมล้ำไปสู่สังคมที่เสมอภาคและเป็นธรรม กรอบแนวทางที่ต้องให้ความสำคัญ อาทิ

(๑) การสร้างความมั่นคงและการลดความเหลื่อมล้ำทางด้านเศรษฐกิจและสังคม

(๒) การพัฒนาระบบบริการและระบบบริหารจัดการสุขภาพ

(๓) การสร้างสภาพแวดล้อมและนวัตกรรมที่เอื้อต่อการดำรงชีวิตในสังคมสูงวัย

(๔) การสร้างความเข้มแข็งของสถาบันทางสังคมทุนทางวัฒนธรรมและความเข้มแข็งของชุมชน

(๕) การพัฒนาการสื่อสารมวลชนให้เป็นกลไกในการสนับสนุนการพัฒนา

๕) ยุทธศาสตร์ด้านการสร้างการเติบโตบนคุณภาพชีวิตที่เป็นมิตรกับสิ่งแวดล้อม

เพื่อเร่งอนุรักษ์ฟื้นฟู และสร้างความมั่นคงของฐานทรัพยากรธรรมชาติ และมีความมั่นคงด้านน้ำ รวมทั้งมีความสามารถในการป้องกันผลกระทบและปรับตัวต่อการเปลี่ยนแปลงสภาพภูมิอากาศและภัยพิบัติธรรมชาติ และพัฒนามุ่งสู่การเป็นสังคมสีเขียว กรอบแนวทางที่ต้องให้ความสำคัญ อาทิ

(๑) การจัดระบบอนุรักษ์ ฟื้นฟูและป้องกันการทำลายทรัพยากรธรรมชาติ

(๒) การวางระบบบริหารจัดการน้ำให้ มีประสิทธิภาพทั้ง ๒๕ กลุ่มน้ำ เน้นการปรับระบบการบริหารจัดการอุทกภัยอย่างบูรณาการ

(๓) การพัฒนาและใช้พลังงานที่เป็นมิตรกับสิ่งแวดล้อม

(๔) การพัฒนาเมืองอุตสาหกรรมเชิงนิเวศและเมืองที่เป็นมิตรกับสิ่งแวดล้อม

(๕) การร่วมลดปัญหาโลกร้อนและปรับตัวให้พร้อมกับการเปลี่ยนแปลงสภาพภูมิอากาศ

(๖) การใช้เครื่องมือทางเศรษฐศาสตร์และนโยบายการคลังเพื่อสิ่งแวดล้อม

๖) ยุทธศาสตร์ด้านการปรับสมดุลและพัฒนาระบบการบริหารจัดการภาครัฐ

เพื่อให้หน่วยงานภาครัฐมีขนาดที่เหมาะสมกับบทบาทภารกิจ มีสมรรถนะสูง มีประสิทธิภาพ และประสิทธิผลกระจายบทบาทภารกิจไปสู่ท้องถิ่นอย่างเหมาะสม มีธรรมาภิบาลกรอบแนวทางที่ต้องให้ความสำคัญ อาทิ

- (๑) การปรับปรุงโครงสร้าง บทบาท ภารกิจของหน่วยงานภาครัฐ ให้มีขนาดที่เหมาะสม
- (๒) การวางระบบบริหารราชการแบบบูรณาการ
- (๓) การพัฒนาระบบบริหารจัดการกำลังคนและพัฒนาบุคลากรภาครัฐ
- (๔) การต่อต้านการทุจริตและประพฤติมิชอบ
- (๕) การปรับปรุงกฎหมายและระเบียบต่างๆ ให้ทันสมัย เป็นธรรมและเป็นสากล
- (๖) การพัฒนาระบบการให้บริการประชาชนของหน่วยงานภาครัฐ
- (๗) การปรับปรุงการบริหารจัดการรายได้และรายจ่ายของภาครัฐ

๑.๒ แผนพัฒนาเศรษฐกิจและสังคมแห่งชาติ ฉบับที่ ๑๓

(พ.ศ. ๒๕๖๕ - ๒๕๗๐) (ข้อมูล ณ ๑๐ มีนาคม ๒๕๖๔)

เศรษฐกิจมูลค่าสูงที่เป็นมิตรต่อสิ่งแวดล้อม ปรับทิศทางของภาคการผลิตเดิมส่งเสริมโอกาสทางเศรษฐกิจใหม่

๑. ไทยเป็นประเทศชั้นนำด้านสินค้าเกษตรและเกษตรแปรรูปมูลค่าสูง
 - การปรับโครงสร้างให้มีผลิตภาพและผลตอบแทนสูง
 - เกษตรกรเข้าถึงช่องทางการตลาดที่หลากหลาย
 - มีโครงสร้างพื้นฐานและสิ่งอำนวยความสะดวกที่เหมาะสม อาทิ แหล่งน้ำและระบบโลจิสติกส์
 - เทคโนโลยีชีวภาพได้รับการวิจัยและพัฒนาอย่างต่อเนื่อง
๒. ไทยเป็นจุดหมายของการท่องเที่ยวที่เน้นคุณค่าและความยั่งยืน
 - มีภาพลักษณ์ในฐานะจุดหมายการท่องเที่ยวเน้นคุณค่าและความยั่งยืน
 - มีจุดเด่นด้านการท่องเที่ยวรูปแบบเฉพาะ กิจกรรมหลากหลาย เพื่อดึงดูดนักท่องเที่ยวคุณภาพ
 - รายได้จากการท่องเที่ยวกระจายสู่เมืองรอง ชุมชน และผู้ประกอบการรายย่อย
๓. ไทยเป็นฐานการผลิตยานยนต์ไฟฟ้าของอาเซียน
 - มีการลงทุนพัฒนาเทคโนโลยี นวัตกรรม และทักษะแรงงาน อย่างต่อเนื่อง
 - ปริมาณการใช้จ่ายยานยนต์ไฟฟ้าภายในประเทศเพิ่มขึ้น และมีสถานีอัดประจุไฟฟ้าที่เพียงพอและครอบคลุม
 - มีมาตรการช่วยเหลือผู้ได้รับผลกระทบและแผนรองรับการเปลี่ยนผ่านที่ชัดเจน
๔. ไทยเป็นศูนย์กลางทางการแพทย์ และสุขภาพมูลค่าสูง
 - มีชื่อเสียงในการให้บริการทางการแพทย์ขั้นสูง โรคเฉพาะทาง บริการความงาม และการส่งเสริมสุขภาพ
 - ลงทุนวิจัยและพัฒนาองค์ความรู้และเทคโนโลยีขั้นสูง
 - ระบบสาธารณสุขมีคุณภาพ สามารถจัดสรรทรัพยากรอย่างเพียงพอและเหมาะสม ต่อผู้รับบริการจากทั้งในและต่างประเทศ

๕. ไทยเป็นประตูการค้าการลงทุนและอุตสาหกรรมทางโลจิสติกส์ที่สำคัญของภูมิภาค
- กฎระเบียบ กระบวนการนำเข้าส่งออก และข้อตกลงการค้าระหว่างประเทศส่งเสริมศักยภาพ เอื้อต่อการดำเนินธุรกิจ และสามารถลดต้นทุนโลจิสติกส์
 - โครงสร้างพื้นฐานเชื่อมโยงโครงข่ายเส้นทางคมนาคมขนส่งในอาเซียนไร้รอยต่อ
 - ผู้ประกอบการมีศักยภาพการแข่งขันในระดับสากล

๖. ไทยเป็นฐานการผลิตอิเล็กทรอนิกส์อัจฉริยะ และบริการดิจิทัลของอาเซียน
- เทคโนโลยี ความรู้ และนวัตกรรม ทั้งซอฟต์แวร์และดิจิทัลคอนเทนต์ ได้รับการพัฒนาอย่างต่อเนื่อง
 - มีโครงสร้างพื้นฐาน และปัจจัยแวดล้อมที่ส่งเสริมการประกอบธุรกิจด้านดิจิทัล
 - มีระบบเฝ้าระวังและป้องกันการโจมตีทางไซเบอร์ประชาชนมีทักษะทางดิจิทัล
- สังคมแห่งโอกาสและความเสมอภาค ใช้เทคโนโลยี ข้อมูล และดิจิทัลแพลตฟอร์มเป็น

เครื่องมือ

๗. ไทยมี SMEs ที่เข้มแข็ง มีศักยภาพสูง และสามารถแข่งขันได้
- การแข่งขันเปิดกว้างและเป็นธรรม ลดความเหลื่อมล้ำระหว่าง SMEs และธุรกิจขนาดใหญ่
 - SMEs มีศักยภาพสูง สามารถพัฒนาและใช้เทคโนโลยีเพื่อเพิ่มประสิทธิภาพ
 - SMEs มีบทบาทในภาคการส่งออก สามารถเชื่อมโยงกับ GVCs
 - วิสาหกิจเพื่อสังคมขยายตัว และวิสาหกิจชุมชนมีศักยภาพ สามารถสร้างมูลค่าเพิ่ม
๘. ไทยมีพื้นที่และเมืองหลักของภูมิภาคที่มีความเจริญทางเศรษฐกิจ ทันสมัย และน่าอยู่
- ความเหลื่อมล้ำเชิงพื้นที่ลดลง ทั้งในด้านเศรษฐกิจและบริการสาธารณะ มีการพัฒนาเศรษฐกิจตามศักยภาพพื้นที่ และเชื่อมโยงระหว่างเมืองและชนบท
 - พื้นที่เศรษฐกิจ/เมืองหลักมีโครงสร้างพื้นฐาน ที่รองรับกิจกรรมทางเศรษฐกิจที่เป็นมิตรต่อสิ่งแวดล้อม
 - อปท. ชุมชน ภาคเอกชนในพื้นที่ มีศักยภาพและบทบาทในการพัฒนาพื้นที่และเมือง
๙. ไทยมีความยากจนข้ามรุ่นลดลง และคนไทยทุกคนมีความคุ้มครองทางสังคมที่เพียงพอ

เหมาะสม

- คนจนข้ามรุ่นลดลง จากมาตรการช่วยเหลือแบบมุ่งเป้า และฐานข้อมูลที่สามารถระบุคนจนและปัญหา
- นโยบายการเงินการคลังและกฎหมายส่งเสริมการกระจายรายได้
- ทุกกลุ่มคนสามารถเข้าถึงดิจิทัลได้อย่างทั่วถึง
- เด็กยากจนสามารถเข้าถึงการศึกษาในระดับที่สูงกว่าการศึกษาภาคบังคับ
- ความคุ้มครองทางสังคมเพียงพอ เหมาะสม

วิถีชีวิตที่ยั่งยืนใช้ระบบการจัดการที่มีประสิทธิภาพและเทคโนโลยีเพื่อจัดการกับปัญหาสิ่งแวดล้อม พัฒนาความสามารถในการรับมือกับภัยธรรมชาติและ การเปลี่ยนแปลงสภาพภูมิอากาศ

๑๐. ไทยมีเศรษฐกิจหมุนเวียนและสังคมคาร์บอนต่ำ

- ขยะและน้ำเสียได้รับการจัดการที่ถูกต้องและหมุนเวียนกลับไปใช้ประโยชน์มากขึ้น
- พลังงานหมุนเวียนเป็นแหล่งพลังงานหลักสำหรับการผลิตไฟฟ้าของประเทศ
- ผลิตภัณฑ์ที่มาจากวัสดุเหลือใช้และปล่อยคาร์บอนในปริมาณต่ำได้รับการสนับสนุนทั้งในด้านการพัฒนานวัตกรรมการผลิต และการจูงใจผู้บริโภค

๑๑. ไทยสามารถปรับตัวและลดความเสี่ยงจากภัยธรรมชาติ

- พื้นที่ที่มีความเสี่ยงภัยสูงได้รับการจัดการให้มีความเสี่ยงที่ลดลง
- ป่าและพื้นที่ชุ่มน้ำได้รับการอนุรักษ์
- ระบบการจัดการภัยในทุกระดับได้รับการปรับปรุงให้มีประสิทธิภาพและศักยภาพที่สูงขึ้น
- เป้าหมายการลดความเสี่ยงจากภัยธรรมชาติและสภาพ
- ภูมิอากาศเป็นส่วนหนึ่งของการวางแผนพัฒนาพื้นที่
- ทุกภาคส่วนได้รับการพัฒนาขีดความสามารถในการรับมือกับภัยธรรมชาติ

ปัจจัยสนับสนุนการพลิกโฉมประเทศ กลไกการพัฒนาทรัพยากรมนุษย์มีประสิทธิภาพ และกลไกการบริหารจัดการภาครัฐมีความทันสมัย

๑๒. ไทยมีกำลังคนสมรรถนะสูงมุ่งเรียนรู้อย่างต่อเนื่อง ตอบโจทย์การพัฒนาแห่งอนาคต

- ระบบการศึกษามีคุณภาพ สามารถพัฒนาทักษะสำคัญ และเอื้อต่อการสร้างสังคมแห่งการเรียนรู้ตลอดชีวิต

- กลไกการพัฒนาฝีมือมีคุณภาพ ทันสมัย ได้มาตรฐานนโยบายการจัดการกำลังคนภายใต้สังคมสูงวัยมีความชัดเจน และระบบฐานข้อมูลการจัดการกำลังคนมีประสิทธิภาพ

- สถาบันทางสังคมเอื้อต่อการพัฒนาทรัพยากรมนุษย์

๑๓. ไทยมีภาครัฐที่มีสมรรถนะสูง

- ภาครัฐบูรณาการ เป็นเอกภาพ
- โครงสร้างภาครัฐมีความยืดหยุ่น และมีความยั่งยืนทางการคลัง
- การบริหารงานภาครัฐและการให้บริการสาธารณะปรับปรุงรูปแบบดิจิทัลอย่างเต็มรูปแบบ
- กฎหมาย กฎระเบียบ และมาตรการภาครัฐทันสมัย สนับสนุนการพลิกโฉมประเทศ ทุกภาคส่วนมีส่วนร่วมในการพัฒนาและติดตามตรวจสอบการพัฒนาประเทศ

๑.๓ แผนการพัฒนาภาคเหนือ (พ.ศ.๒๕๖๖-๒๕๗๐)

เป้าหมายการพัฒนา

“ฐานเศรษฐกิจสร้างสรรค์ของประเทศ”

ตามแนวคิด เศรษฐกิจ สร้างสรรค์ สานสัมพันธ์ระหว่างพื้นที่ สุขภาวะดี วิถีชีวิตยั่งยืน”

แนวทางในการพัฒนา

๑. Creative : พัฒนาเศรษฐกิจสร้างสรรค์มูลค่าสูง โดยการสร้างระบบนิเวศ เมือง และ พื้นที่สร้างสรรค์ ตลอดจนสามารถพัฒนาสู่การเป็นสินค้าและบริการสร้างสรรค์

๒. Connect : สร้างโอกาสในการเชื่อมโยงเศรษฐกิจภายในประเทศและกับอนุภูมิภาค ทั้งในส่วนของระเบียงเศรษฐกิจพิเศษ เขตเศรษฐกิจพิเศษชายแดน เมืองสร้างสรรค์ และกลุ่มผู้คนสร้างสรรค์

๓. Clean พัฒนาตามแนววิถีใหม่ (New Normal) บนฐานการเติบโตอย่างยั่งยืน ของการอนุรักษ์สิ่งแวดล้อม การดูแลความสะอาดของเมือง และการใช้พลังงานสะอาด

๔. Care ให้ความสำคัญอย่างต่อเนื่องกับการดูแลผู้สูงอายุและผู้ด้อยโอกาสในสังคมและพัฒนาศักยภาพแรงงาน

๑.๔ แผนพัฒนามากลุ่มจังหวัดภาคเหนือตอนบน ๒

(เชียงใหม่ พะเยา แพร่ น่าน) ประจำปี พ.ศ. ๒๕๖๖ - ๒๕๗๐

เป้าหมายการพัฒนา ภายในปี ๒๕๗๐ กลุ่มจังหวัดภาคเหนือตอนบน ๒ จะเป็นเมืองน่าอยู่อย่างยั่งยืน
ประเด็นการพัฒนา

ประเด็นการพัฒนาที่ ๑ สร้างสภาพแวดล้อมให้เหมาะสมต่อการค้า การลงทุน และเพิ่มมูลค่าการท่องเที่ยว
ทั้งระบบอย่าง รวมถึงส่งเสริมภาคเกษตรและอุตสาหกรรมเกษตรให้มีมูลค่าสูง และ
สนับสนุนเศรษฐกิจฐานรากให้เข้มแข็ง

ประเด็นการพัฒนาที่ ๒ ส่งเสริมเกษตรปลอดภัยสู่เกษตรอินทรีย์ และส่งเสริมการตลาดและการ
บริการทางสุขภาพ

ประเด็นการพัฒนาที่ ๓ อนุรักษ์ทรัพยากรธรรมชาติและพัฒนาขีดความสามารถในการรับมือภัย พิบัติ
ทั้งที่เกิดจากธรรมชาติและภัยที่เกิดจากมนุษย์

๑.๕ นโยบายรัฐบาล

นโยบายหลัก ๑๒ ด้านของรัฐบาล

๑. การปกป้องและเชิดชูสถาบันพระมหากษัตริย์
๒. การสร้างความมั่นคงและความปลอดภัยของประเทศ และความสงบสุขของประเทศ
๓. การทำนุบำรุงศาสนา ศิลปะ และวัฒนธรรม
๔. การสร้างบทบาทของไทยในเวทีโลก
๕. การพัฒนาเศรษฐกิจและความสามารถในการแข่งขันของไทย
๖. การพัฒนาพื้นที่เศรษฐกิจและการกระจายความเจริญสู่ภูมิภาค
๗. การพัฒนาสร้างความเข้มแข็งจากฐานราก
๘. การปฏิรูปกระบวนการเรียนรู้และการพัฒนาศักยภาพของคนไทยทุกช่วงวัย
๙. การพัฒนาระบบสาธารณสุขและหลักประกันทางสังคม
๑๐. การฟื้นฟูทรัพยากรธรรมชาติและการรักษาสิ่งแวดล้อมเพื่อสร้างการเติบโตอย่างยั่งยืน
๑๑. การปฏิรูปการบริหารจัดการภาครัฐ
๑๒. การป้องกันและปราบปรามการทุจริตและประพฤติมิชอบ และกระบวนการยุติธรรม

นโยบายเร่งด่วน ๑๒ เรื่องของรัฐบาล

๑. การแก้ไขปัญหาในการดำรงชีวิตของประชาชน
๒. การปรับปรุงระบบสวัสดิการและพัฒนาคุณภาพชีวิตของประชาชน
๓. มาตรการเศรษฐกิจเพื่อรองรับความผันผวนของเศรษฐกิจโลก
๔. การให้ความช่วยเหลือเกษตรกรและพัฒนานวัตกรรม
๕. การยกระดับศักยภาพของแรงงาน
๖. การวางรากฐานระบบเศรษฐกิจของประเทศสู่อนาคต
๗. การเตรียมคนไทยสู่ศตวรรษที่ ๒๑
๘. การแก้ไขปัญหาทุจริตและประพฤติมิชอบในวงราชการทั้งฝ่ายการเมืองและฝ่ายราชการ
ประจำ
๙. การแก้ไขปัญหายาเสพติดและสร้างความสงบสุขในพื้นที่ชายแดนภาคใต้
๑๐. การพัฒนาระบบการให้บริการประชาชน
๑๑. การจัดเตรียมมาตรการรองรับภัยแล้งและอุทกภัย

๑๒. การสนับสนุนให้มีการศึกษา การรับฟังความเห็นของประชาชนและการดำเนินการ เพื่อแก้ไขเพิ่มเติมรัฐธรรมนูญ

๑.๖ แผนพัฒนาจังหวัดเชียงราย (พ.ศ.๒๕๖๖-๒๕๗๐)
วิสัยทัศน์

“เชียงรายเมืองท่องเที่ยวสร้างสรรค์ สะอาด ปลอดภัย น่ายล”

เป้าหมายการพัฒนาจังหวัด

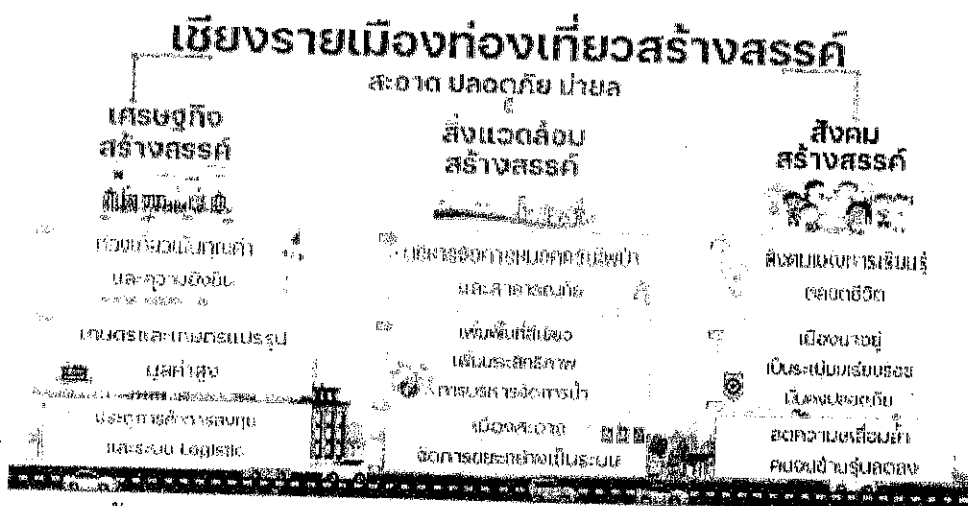

เป้าหมายการพัฒนาจังหวัดเชียงราย เน้นการดำเนินการพัฒนา ๓ ประเด็นสำคัญเพื่อนำไปสู่ การผลักดัน ให้เชียงรายเมืองท่องเที่ยวสร้างสรรค์ สะอาด ปลอดภัย น่ายล ได้แก่

เป้าหมายการพัฒนาเศรษฐกิจสร้างสรรค์ : เพื่อสร้างการเจริญเติบโตทางเศรษฐกิจโดยเน้นการ พัฒนาการท่องเที่ยวเชิงคุณค่าและยั่งยืน การค้า การลงทุนและบริการโลจิสติกส์เชิงสร้างสรรค์ และ การส่งเสริม นวัตกรรมสินค้าเกษตรมูลค่าสูงโดยดำรงฐานวัฒนธรรมล้านนาและสมดุลของทรัพยากรธรรมชาติและ สิ่งแวดล้อม

เป้าหมายพัฒนาสิ่งแวดล้อมสร้างสรรค์ : เพื่อสร้างสมดุลของระบบนิเวศและสนับสนุนการ เติบโตอย่างยั่งยืนบทุกสังคมเศรษฐกิจสร้างสรรค์เพื่อรับรองการพัฒนาเมืองให้น่าอยู่ที่เป็นมิตรต่อสิ่งแวดล้อม

เป้าหมายพัฒนาสังคมสร้างสรรค์ : เพื่อยกระดับคุณภาพชีวิต ลดความเหลื่อมล้ำในสังคม ส่งเสริมการเรียนรู้ตลอดชีวิตสำหรับคนทุกช่วงวัย และเสริมสร้างความปลอดภัยและความมั่นคงในชีวิต ทรัพย์สินของประชาชนเพื่อนำไปสู่สังคมสร้างสรรค์

ประเด็นการพัฒนาของจังหวัดเชียงราย

ประเด็นการพัฒนาที่ ๑ การสร้างมูลค่าเพิ่มด้านการท่องเที่ยวเชิงสร้างสรรค์โดยดำรงฐานวัฒนธรรมล้านนา

เป้าหมายการพัฒนา

๑. การเพิ่มจำนวนแหล่งท่องเที่ยวเชิงสร้างสรรค์
๒. การเพิ่มจำนวนของกิจกรรมที่ส่งเสริมการท่องเที่ยวเชิงสร้างสรรค์เพิ่มขึ้น
๓. การเพิ่มจำนวนของสถานประกอบการด้านการท่องเที่ยวได้รับมาตรฐาน SHA

ประเด็นการพัฒนาที่ ๒ การส่งเสริมการผลิตและพัฒนานวัตกรรมเพื่อยกระดับสินค้าเกษตรเชิงสร้างสรรค์ ภายใต้นโยบายการพัฒนาที่ยั่งยืน

เป้าหมายการพัฒนา

๑. การเพิ่มสัดส่วนสินค้าเกษตรที่ได้คุณภาพ มาตรฐานสากลและเป็นมิตรกับสิ่งแวดล้อม
๒. การเพิ่มจำนวนนวัตกรรมสินค้าเกษตรเชิงสร้างสรรค์

๓. การส่งเสริมและยกระดับผลิตภัณฑ์ฯ กาแฟและสมุนไพรสู่เกษตรกรมูลค่าสูงเชิงสร้างสรรค์
 ประเด็นการพัฒนาที่ ๓ การพัฒนาเศรษฐกิจสร้างสรรค์ด้านการค้า การลงทุน การบริการ และ โลจิสติกส์
 เป้าหมายการพัฒนา

๑. การส่งเสริมการเพิ่มจำนวนผู้ประกอบการ/SMEsเศรษฐกิจสร้างสรรค์
๒. การเพิ่มกิจกรรมในการส่งเสริม พัฒนาและเตรียมความพร้อมผู้ประกอบการภายใต้บริบทที่เปลี่ยนแปลง
๓. การสนับสนุนสภาพแวดล้อมและระบบโลจิสติกส์ที่รองรับด้านการค้า การลงทุน การบริการ

ประเด็นการพัฒนาที่ ๔ การจัดการทรัพยากรธรรมชาติและสิ่งแวดล้อมให้ดำรงความสมบูรณ์และยั่งยืน
 เป้าหมายการพัฒนา

๑. การเพิ่มจำนวนพื้นที่สีเขียว
๒. การเพิ่มประสิทธิภาพการบริหารจัดการทรัพยากรน้ำ/หมอกควันไฟป่า

ประเด็นการพัฒนาที่ ๕ การพัฒนาคุณภาพชีวิต ทรัพยากรมนุษย์และความมั่นคงเพื่อส่งเสริมสังคม
 สร้างสรรค์

เป้าหมายการพัฒนา

๑. การส่งเสริมการเรียนรู้ตลอดชีวิต
๒. การลดอุบัติเหตุ /ภัยพิบัติ /ปลอดภัยเสพติด
๓. การเฝ้าระวังและรับมือกับโรค Covid๑๙ และโรคอุบัติใหม่

๑.๗ ยุทธศาสตร์การพัฒนาขององค์กรปกครองส่วนท้องถิ่นในเขตจังหวัด
 วิสัยทัศน์

“ยึดหลักธรรมาภิบาล ทำงานแบบมีส่วนร่วม ศูนย์รวมเศรษฐกิจการค้าพัฒนาคุณภาพชีวิต
 ประชาชนมีความสุข”

ยุทธศาสตร์การพัฒนาขององค์กรปกครองส่วนท้องถิ่น ประกอบด้วย ๖ ด้าน ดังนี้
 ยุทธศาสตร์ที่ ๑ การพัฒนาโครงสร้างพื้นฐานและระบบโลจิสติกส์ เชื่อมโยงกลุ่มจังหวัด
 กลุ่มอาเซียน+๖ และ GMS

- กลยุทธ์ ๑.๑ พัฒนาโครงสร้างพื้นฐานและระบบโลจิสติกส์ให้ได้มาตรฐาน
 - กลยุทธ์ ๑.๒ พัฒนาแหล่งน้ำและระบบบริหารจัดการน้ำเพื่ออุปโภคบริโภคและการเกษตร
 - กลยุทธ์ ๑.๓ พัฒนาการบริหารจัดการโครงสร้างพื้นฐานรองรับการเจริญเติบโตของท้องถิ่นเพื่อ
 เชื่อมโยง กลุ่มจังหวัด กลุ่มอาเซียน+๖ และGMS
 - กลยุทธ์ ๑.๔ พัฒนางานด้านผังเมือง งานวิศวกรรมจราจร และงานควบคุมอาคาร
- ยุทธศาสตร์ที่ ๒ การพัฒนาด้านเศรษฐกิจและการท่องเที่ยว
- กลยุทธ์ ๒.๑ ส่งเสริมและพัฒนาการเกษตรตามแนวทางปรัชญาเศรษฐกิจพอเพียง
 - กลยุทธ์ ๒.๒ ส่งเสริมและพัฒนาอาชีพและการตลาด เพื่อเพิ่มศักยภาพผลิตภัณฑ์ท้องถิ่นให้ได้
 มาตรฐานสากล
 - กลยุทธ์ ๒.๓ ส่งเสริมและพัฒนาการท่องเที่ยว วิถีชีวิตและอัตลักษณ์ของคนในชุมชน
 - กลยุทธ์ ๒.๔ ส่งเสริม อนุรักษ์ และเผยแพร่ศิลปวัฒนธรรมประเพณีท้องถิ่น
- ยุทธศาสตร์ที่ ๓ การพัฒนาด้านการศึกษาและการสาธารณสุข
- กลยุทธ์ ๓.๑ ส่งเสริมและพัฒนาการศึกษาทั้งในระบบ นอกระบบ และการศึกษาตามอัธยาศัย
 ให้ได้มาตรฐานการศึกษา
 - กลยุทธ์ ๓.๒ ส่งเสริมและพัฒนาการศึกษาสู่อาชีพ

- กลยุทธ์ ๓.๓ ส่งเสริมและพัฒนาการจัดการศึกษาโรงเรียนประชาคมอาเซียนในเขตพัฒนาเศรษฐกิจชายแดน
- กลยุทธ์ ๓.๔ ส่งเสริมและพัฒนาสุขภาพที่ดีของประชาชนในท้องถิ่น
- กลยุทธ์ ๓.๕ ส่งเสริมและสนับสนุนการพัฒนากระบวนการบริการสาธารณสุข
- ยุทธศาสตร์ที่ ๔ การพัฒนาคุณภาพชีวิตและการป้องกันบรรเทาสาธารณภัย
- กลยุทธ์ ๔.๑ รักษาความสงบเรียบร้อยเพื่อความปลอดภัยในชีวิตและทรัพย์สินของประชาชน
- กลยุทธ์ ๔.๒ ป้องกันและบรรเทาสาธารณภัย
- กลยุทธ์ ๔.๓ ป้องกันและแก้ไขปัญหา ยาเสพติด อบายมุข สื่อด้านอิเล็กทรอนิกส์และปัญหาแรงงานต่างด้าว
- กลยุทธ์ ๔.๔ พัฒนาคูณภาพชีวิตเด็ก เยาวชน สตรี ผู้สูงอายุ ผู้พิการและผู้ด้อยโอกาส
- ยุทธศาสตร์ที่ ๕ การบริหารจัดการทรัพยากรธรรมชาติและสิ่งแวดล้อมให้สมบูรณ์และยั่งยืน
- กลยุทธ์ ๕.๑ ส่งเสริมและพัฒนาการอนุรักษ์ทรัพยากรธรรมชาติและสิ่งแวดล้อม
- กลยุทธ์ ๕.๒ ส่งเสริมและพัฒนาการควบคุม ป้องกัน แก้ไขปัญหาขยะ น้ำเสีย และมลภาวะ
- กลยุทธ์ ๕.๓ ส่งเสริมและพัฒนาการอนุรักษ์พลังงานและการใช้พลังงานทดแทน
- ยุทธศาสตร์ที่ ๖ การพัฒนาด้านการเมืองการบริหาร
- กลยุทธ์ ๖.๑ พัฒนาศักยภาพบุคลากรท้องถิ่น
- กลยุทธ์ ๖.๒ พัฒนาประสิทธิภาพในการบริหารจัดการตามหลักธรรมาภิบาล
- กลยุทธ์ ๖.๓ ส่งเสริมการมีส่วนร่วมในการพัฒนาท้องถิ่นของทุกภาคส่วน
- กลยุทธ์ ๖.๔ พัฒนาปรับปรุงเครื่องมือเครื่องใช้และเทคโนโลยี

๑.๘ ยุทธศาสตร์ขององค์การบริหารส่วนตำบลปล้อง

วิสัยทัศน์องค์การบริหารส่วนตำบลปล้อง

“เรียนรู้ทันสมัย สิ่งแวดล้อมไม่เป็นพิษ สร้างเศรษฐกิจชุมชนให้ยั่งยืน คืนป่าให้แผ่นดิน ขจัดสิ้นยาเสพติด”

ยุทธศาสตร์

ยุทธศาสตร์ ที่ ๑ การพัฒนาด้านระบบคมนาคมขนส่ง สาธารณูปโภค สาธารณูปการ และระบบโครงสร้างพื้นฐานอื่น ๆ

แนวทางการพัฒนา

- ๑.๑ แนวทางการพัฒนาที่ ๑ แนวทางการพัฒนาด้านสาธารณูปโภคและสาธารณูปการ
- ๑.๒ แนวทางการพัฒนาที่ ๒ แนวทางการพัฒนาด้านอาคารที่ดินและสิ่งปลูกสร้างต่าง ๆ และการพัฒนางานด้านผังเมืองและควบคุมอาคาร

ยุทธศาสตร์ ที่ ๒ การพัฒนาด้านเศรษฐกิจและการท่องเที่ยว

แนวทางการพัฒนา

- ๒.๑ แนวทางการพัฒนาที่ ๑ แนวทางการพัฒนาส่งเสริมเศรษฐกิจและการท่องเที่ยว
- ๒.๒ แนวทางการพัฒนาที่ ๒ แนวทางการพัฒนาส่งเสริมและพัฒนาอาชีพและการตลาด เพื่อเพิ่มศักยภาพผลิตภัณฑ์ท้องถิ่น
- ๒.๓ แนวทางการพัฒนาที่ ๓ แนวทางการพัฒนาส่งเสริม อนุรักษ์ และเผยแพร่ ศิลปวัฒนธรรมประเพณีท้องถิ่น
- ๒.๔ แนวทางการพัฒนาที่ ๔ แนวทางการพัฒนาส่งเสริม วิถีชีวิตและอัตลักษณ์ของคนในชุมชน

ยุทธศาสตร์ ที่ ๓ การพัฒนาด้านการศึกษาและการพัฒนาทรัพยากรมนุษย์

แนวทางการพัฒนา

- ๓.๑ แนวทางการพัฒนาที่ ๑ แนวทางการพัฒนาส่งเสริมและพัฒนาการศึกษาในระดับก่อนวัยเรียน
- ๓.๒ แนวทางการพัฒนาที่ ๒ แนวทางการพัฒนาส่งเสริมและพัฒนาการศึกษาทั้งในระบบนอกระบบ และการศึกษาตามอัธยาศัย
- ๓.๓ แนวทางการพัฒนาที่ ๓ แนวทางการพัฒนาส่งเสริมด้านการสาธารณสุข
- ๓.๔ แนวทางการพัฒนาที่ ๔ แนวทางการพัฒนาส่งเสริมและพัฒนาสุขภาวะที่ดีของประชาชนในท้องถิ่น

ยุทธศาสตร์ ที่ ๔ การพัฒนาด้านการพัฒนาคุณภาพชีวิตและสังคมเพื่อให้ประชาชนอยู่เย็นเป็นสุข

แนวทางการพัฒนา

- ๔.๑ แนวทางการพัฒนาที่ ๑ แนวทางการพัฒนาป้องกันและบรรเทาสาธารณภัยที่เกิดจากธรรมชาติและสิ่งแวดล้อม
- ๔.๒ แนวทางการพัฒนาที่ ๒ แนวทางการพัฒนาเสริมสร้างความมั่นคงในพื้นที่และการรักษาความสงบเรียบร้อย
- ๔.๓ แนวทางการพัฒนาที่ ๓ แนวทางการพัฒนาป้องกันและแก้ไขปัญหาเสพติด
- ๔.๔ แนวทางการพัฒนาที่ ๔ แนวทางการพัฒนา ส่งเสริม สนับสนุน ความเข้มแข็งของชุมชน และการมีส่วนร่วมคิด ร่วมทำ ร่วมแก้ไขปัญหาในชุมชน
- ๔.๕ แนวทางการพัฒนาที่ ๕ แนวทางการพัฒนาคุณภาพชีวิตเด็ก เยาวชน สตรี ผู้สูงอายุ ผู้พิการและผู้ด้อยโอกาส

ยุทธศาสตร์ ที่ ๕ การพัฒนาด้านการอนุรักษ์ทรัพยากรธรรมชาติและสิ่งแวดล้อมให้ดำรงความสมบูรณ์และยั่งยืน

แนวทางการพัฒนา

- ๕.๑ แนวทางการพัฒนาที่ ๑ แนวทางการพัฒนาส่งเสริมสนับสนุนโครงการตามแนวพระราชดำริ
- ๕.๒ แนวทางการพัฒนาที่ ๒ แนวทางการพัฒนาบริหารจัดการทรัพยากรธรรมชาติและสิ่งแวดล้อม
- ๕.๓ แนวทางการพัฒนาที่ ๓ แนวทางการพัฒนาการบริหารจัดการ ส่งเสริม สนับสนุนระบบการจัดการน้ำเสีย สิ่งปฏิกูลและขยะมูลฝอย

ยุทธศาสตร์ ที่ ๖ การพัฒนาด้านการเมืองและการบริหาร

แนวทางการพัฒนา

- ๖.๑ แนวทางพัฒนาที่ ๑ แนวทางการพัฒนาศักยภาพบุคลากรท้องถิ่นและพัฒนาประสิทธิภาพในการบริหารจัดการตามหลักธรรมาภิบาล
- ๖.๒ แนวทางพัฒนาที่ ๒ แนวทางการพัฒนาส่งเสริมการมีส่วนร่วมในการพัฒนาท้องถิ่นของทุกภาคส่วน

เป้าประสงค์

ตำบลปล้อง มุ่งหวังเป็นอย่างยิ่งที่จะพัฒนาท้องถิ่นให้มีความก้าวหน้า ซึ่งจะส่งผลทำให้ประชาชนมีความอยู่ดีกินดี มีความสะดวกสบายมากยิ่งขึ้น จึงได้กำหนดเป้าประสงค์เพื่อให้สามารถดำเนินการจัดกิจกรรมต่างๆ ให้บรรลุตามพันธกิจและวิสัยทัศน์ที่กำหนดไว้ ดังนี้

๑. เพื่อพัฒนาด้านโครงสร้างพื้นฐาน
๒. เพื่อพัฒนาด้านการวางแผนการส่งเสริมการลงทุนพาณิชย์กรรมและการท่องเที่ยว
๓. เพื่อพัฒนาด้านการศึกษาและการพัฒนาทรัพยากรมนุษย์
๔. เพื่อพัฒนาด้านสังคมและส่งเสริมคุณภาพชีวิต
๕. เพื่อพัฒนาด้านการบริหารจัดการและการอนุรักษ์ทรัพยากรธรรมชาติและสิ่งแวดล้อม
๖. เพื่อพัฒนาด้านการเมืองและการบริหาร

ตัวชี้วัด

๑. กรณีโครงการโครงสร้างพื้นฐาน วัดคุณภาพงานจากการที่ กกก.ตรวจรับงานจ้างตรวจรับงานตามแบบแปลนโดยจะต้องได้คุณภาพงานที่ดี รัฐได้รับประโยชน์มากที่สุด ไม่มีปัญหาและข้อท้วงติง
๒. กรณีโครงการด้านอื่นๆ วัดจากการบรรลุวัตถุประสงค์ที่กำหนดไว้ในโครงการทุกประการ

คำเป้าหมาย

ยุทธศาสตร์	เป้าหมาย
๑. ยุทธศาสตร์การพัฒนาด้านระบบคมนาคมขนส่ง สาธารณูปโภค สาธารณูปการ และระบบโครงสร้างพื้นฐานอื่นๆ	การก่อสร้าง ปรับปรุง บำรุงรักษาโครงสร้างพื้นฐานต่างๆ ในพื้นที่ เช่น ถนน สะพาน รางระบายน้ำที่ปลอดภัย ท่อ คสล. ท่อกระจายน้ำ ระบบน้ำอุปโภคบริโภค อาคารต่างๆ สิ่งก่อสร้างในมาบปสสถาน ป้ายจราจร กระจกโค้งป้องกันอุบัติเหตุ ไฟกระพริบ ฯลฯ
๒. ยุทธศาสตร์การพัฒนาด้านเศรษฐกิจและการท่องเที่ยว	พัฒนางานส่งเสริมการลงทุนและการพาณิชย์กรรม พัฒนางานส่งเสริมการท่องเที่ยว อาชีพ การตลาด การอนุรักษ์ และเผยแพร่ ศิลปวัฒนธรรมประเพณี วิถีชีวิตและอัตลักษณ์ของประชาชนในพื้นที่ อบต.ปล้องและอำเภอเทิง
๓. ยุทธศาสตร์การพัฒนาด้านการศึกษาและการพัฒนาทรัพยากรมนุษย์	พัฒนา ส่งเสริม สนับสนุน การศึกษาทั้งในระบบและนอกระบบ ด้านการสาธารณสุข และสุขภาพที่ดีของประชาชนในท้องถิ่น
๔. ยุทธศาสตร์การพัฒนาด้านการพัฒนาคุณภาพชีวิตและสังคมเพื่อให้ประชาชนอยู่เย็นเป็นสุข	โครงการพัฒนาสังคมและส่งเสริมคุณภาพชีวิตต่างๆ เช่น การช่วยเหลือผู้สูงอายุ ผู้พิการ ผู้ป่วยเอดส์ ผู้ยากไร้ ผู้ด้อยโอกาส โครงการพัฒนาหมู่บ้านในด้านสังคมและส่งเสริมคุณภาพชีวิต ส่งเสริมการสหกรณ์ ส่งเสริมเยาวชน สตรี อดทนอดปท.อื่น ส่วนราชการหรือหน่วยอื่นของรัฐ องค์กรประชาชน องค์กรการกุศล องค์กรที่จัดตั้งขึ้นตามกฎหมาย งานด้านสาธารณสุข การจัดระเบียบชุมชน งานด้านการรักษาความสงบเรียบร้อย การป้องกันและบรรเทาสาธารณภัย การป้องกันและแก้ไขปัญหายาเสพติด สร้างเสริมสุขภาพในชุมชน

ยุทธศาสตร์	เป้าหมาย
๕. ยุทธศาสตร์การพัฒนาด้านการอนุรักษ์ทรัพยากรธรรมชาติและสิ่งแวดล้อมให้ดำรงความสมบูรณ์และยั่งยืน	การบริหารจัดการและการอนุรักษ์ทรัพยากรธรรมชาติและสิ่งแวดล้อม เช่น ปลูกต้นไม้ในป่าชุมชนป่าต้นน้ำ ป่าสาธารณะ ปลูกหญ้าแฝก อนุรักษ์ฟื้นฟูแหล่งน้ำ สร้างและซ่อมแซมฝายชะลอน้ำ การป้องกันปัญหาหมอกควัน การบริหารจัดการขยะ โครงการตามพระราชดำริฯ เป็นต้น
๖. ยุทธศาสตร์การพัฒนาด้านการเมืองและการบริหาร	เพื่อพัฒนาศักยภาพของบุคลากรท้องถิ่น พัฒนาประสิทธิภาพในการบริหารจัดการภายใต้หลักธรรมาภิบาล ส่งเสริมการมีส่วนร่วมในการพัฒนาท้องถิ่นของทุกภาคส่วน พัฒนา ปรับปรุงเครื่องมือเครื่องใช้และเทคโนโลยีเพื่อให้การบริหารงานมีประสิทธิภาพและประสิทธิผลสูงสุด ตลอดจนส่งเสริมระบบการเมืองในระบบประชาธิปไตยอันมีพระมหากษัตริย์ทรงเป็นประมุข

กลยุทธ์

๑. ยุทธศาสตร์พัฒนาด้านระบบคมนาคมขนส่ง สาธารณูปโภค สาธารณูปการ และระบบโครงสร้างพื้นฐานอื่นๆ

๑.๑ กลยุทธ์การพัฒนาระบบคมนาคมและขนส่ง ทางระบายน้ำ สะพาน ที่จอดรถ ตลอดจนการจัดทำป้ายเส้นทาง

๑.๒ กลยุทธ์การพัฒนาระบบสาธารณูปโภค สาธารณูปการ โครงสร้างพื้นฐานที่จำเป็น

๒. ยุทธศาสตร์การพัฒนาด้านเศรษฐกิจและการท่องเที่ยว

๒.๑ กลยุทธ์การพัฒนาตามแนวทางพระราชดำริของพระบาทสมเด็จพระเจ้าอยู่หัวฯ ในการดำเนินชีวิตแบบเศรษฐกิจพอเพียงเพื่อให้ประชาชนได้พึ่งตนเองได้อย่างยั่งยืน

๒.๒ กลยุทธ์การพัฒนากระบะชลประทาน หรือการพัฒนาแหล่งน้ำและระบบบริหารจัดการน้ำเพื่อสนับสนุนผลผลิตทางการเกษตร การปลูกพืชเศรษฐกิจ การขยายพันธุ์พืช และพันธุ์สัตว์ที่ขาดแคลน

๒.๓ กลยุทธ์การพัฒนาการส่งเสริมการสร้างงานและสร้างอาชีพให้แก่ประชาชนกลุ่มผู้สูงอายุและผู้พิการสตรี ผู้ด้อยโอกาส ทั้งในภาคเกษตรกรรม ภาคอุตสาหกรรม และหัตถกรรม กลุ่มวิสาหกิจชุมชน ผู้ผลิตสินค้าหนึ่งตำบลหนึ่งผลิตภัณฑ์ (OTOP) ตั้งแต่การผลิตจนถึงการตลาด

๒.๔ กลยุทธ์การพัฒนาศักยภาพและพัฒนาแหล่งท่องเที่ยวเดิมและจัดหาแหล่งท่องเที่ยวใหม่ สนับสนุนการท่องเที่ยวเชิงอนุรักษ์ธรรมชาติ สิ่งแวดล้อม วิถีชีวิต วัฒนธรรมและประเพณีท้องถิ่น

๓. ยุทธศาสตร์การพัฒนาทางการศึกษาและการพัฒนาทรัพยากรมนุษย์

๓.๑ กลยุทธ์การพัฒนาคุณภาพมาตรฐาน การศึกษาทั้งในระบบ นอกระบบและการศึกษาตามอัธยาศัย ให้มีคุณภาพและตามเกณฑ์มาตรฐาน สนับสนุนการเรียนรู้คู่คุณธรรม ส่งเสริมศิลปวัฒนธรรม และภูมิปัญญาท้องถิ่น

๔. ยุทธศาสตร์การพัฒนาด้านการพัฒนาคุณภาพชีวิตและสังคมเพื่อให้ประชาชนอยู่เย็นเป็นสุข

๔.๑ กลยุทธ์การพัฒนาระบบการบริการสาธารณสุข

๔.๒ กลยุทธ์การพัฒนาการส่งเสริมและสนับสนุน การอนุรักษ์สืบสานวัฒนธรรมล้านนา จารีตประเพณี และภูมิปัญญาท้องถิ่น

๔.๓ กลยุทธ์การพัฒนาการส่งเสริมและสนับสนุนงานด้านสวัสดิการสังคมและสังคมสงเคราะห์ การพัฒนาคุณภาพชีวิต

๔.๔ กลยุทธ์การพัฒนาการสนับสนุนที่พิทักษ์แก่ผู้ยากไร้ ผู้ด้อยโอกาส ผู้ยากจน

๔.๕ กลยุทธ์การพัฒนาการจัดระเบียบชุมชน งานด้านการรักษาความสงบเรียบร้อย การป้องกันและบรรเทาสาธารณภัย

๔.๖ กลยุทธ์การพัฒนาการส่งเสริมและสนับสนุนงานป้องกันและแก้ไขปัญหาเสพติดอย่างเป็นระบบ

๔.๗ กลยุทธ์การพัฒนาการส่งเสริมและสนับสนุนการกีฬาและนันทนาการ การสร้างสวนสาธารณะ สวนสุขภาพ และสถานที่พักผ่อนหย่อนใจ

๕. ยุทธศาสตร์การพัฒนาด้านการอนุรักษ์ทรัพยากรธรรมชาติและสิ่งแวดล้อมให้ดำรงความสมบูรณ์และยั่งยืน

๕.๑ กลยุทธ์การพัฒนาด้านการส่งเสริมการอนุรักษ์ทรัพยากรธรรมชาติและจัดการสิ่งแวดล้อม ชยะมูลฝอยและสิ่งปฏิกูล

๖. ยุทธศาสตร์การพัฒนาด้านการเมืองและการบริหาร

๖.๑ กลยุทธ์การพัฒนาการส่งเสริมการปกครองระบบประชาธิปไตยโดยมีพระมหากษัตริย์ทรงเป็นประมุขความปรองดองสมานฉันท์ การพัฒนาบุคลากร ส่งเสริมการมีส่วนร่วมของทุกภาคส่วน

๖.๒ กลยุทธ์การพัฒนาปรับปรุงเครื่องมือ เครื่องใช้และเทคโนโลยีขององค์กร

จุดยืนทางยุทธศาสตร์

จุดยืนทางยุทธศาสตร์ (Positioning) ขององค์การบริหารส่วนตำบลปล้องการกำหนดจุดยืนทางยุทธศาสตร์ (Positioning) ขององค์การบริหารส่วนตำบลปล้องกำหนดการพัฒนาที่ครอบคลุมกิจกรรมต่างๆ ขององค์การบริหารส่วนตำบลปล้องที่เกี่ยวข้องกับยุทธศาสตร์การพัฒนา จำนวน ๖ ยุทธศาสตร์ และ ๑๗ กลยุทธ์ ดังนี้

๑. ยุทธศาสตร์การพัฒนาด้านระบบคมนาคมขนส่ง สาธารณูปโภค สาธารณูปการ และระบบโครงสร้างพื้นฐานอื่นๆ

๑.๑ กลยุทธ์การพัฒนาระบบคมนาคมและขนส่ง ทางระบายน้ำ สะพาน ที่จอดรถ ตลอดจนการจัดทำป้ายเส้นทาง

๑.๒ กลยุทธ์การพัฒนาระบบสาธารณูปโภค สาธารณูปการ โครงสร้างพื้นฐานที่จำเป็น

๒. ยุทธศาสตร์การพัฒนาด้านเศรษฐกิจและการท่องเที่ยว

๒.๑ กลยุทธ์การพัฒนาตามแนวทางพระราชดำริของพระบาทสมเด็จพระเจ้าอยู่หัวฯ ในการดำเนินชีวิตแบบเศรษฐกิจพอเพียงเพื่อให้ประชาชนได้พึ่งตนเองได้อย่างยั่งยืน

๒.๒ กลยุทธ์การพัฒนาระบบชลประทาน หรือการพัฒนาแหล่งน้ำและระบบบริหารจัดการน้ำเพื่อสนับสนุนผลผลิตทางการเกษตร การปลูกพืชเศรษฐกิจ การขยายพันธุ์พืช และพันธ์สัตว์ที่ขาดแคลน

๒.๓ กลยุทธ์การพัฒนาการส่งเสริมการสร้างงานและสร้างอาชีพให้แก่ประชาชนกลุ่มผู้สูงอายุและผู้พิการสตรี ผู้ด้อยโอกาส ทั้งในภาคเกษตรกรรม ภาคอุตสาหกรรม และหัตถกรรม กลุ่มวิสาหกิจชุมชน ผู้ผลิตสินค้าหนึ่งตำบลหนึ่งผลิตภัณฑ์ (OTOP) ตั้งแต่การผลิตจนถึงการตลาด

๒.๔ กลยุทธ์การพัฒนาศักยภาพและพัฒนาแหล่งท่องเที่ยวเดิมและจัดหาแหล่งท่องเที่ยวใหม่ สนับสนุนการท่องเที่ยวเชิงอนุรักษ์ธรรมชาติ สิ่งแวดล้อม วิถีชีวิต วัฒนธรรมและประเพณีท้องถิ่น

๓. ยุทธศาสตร์การพัฒนาทางการศึกษาและการพัฒนาทรัพยากรมนุษย์

๓.๑ กลยุทธ์การพัฒนาคุณภาพมาตรฐาน การศึกษาทั้งในระบบ นอกกระบบและการศึกษาตามอัธยาศัย ให้มีคุณภาพและตามเกณฑ์มาตรฐาน สนับสนุนการเรียนรู้คู่คุณธรรม ส่งเสริมศิลปวัฒนธรรม และภูมิปัญญาท้องถิ่น

๔. ยุทธศาสตร์การพัฒนาทางการพัฒนาคุณภาพชีวิตและสังคมเพื่อให้ประชาชนอยู่เย็นเป็นสุข

๔.๑ กลยุทธ์พัฒนาระบบการบริการสาธารณสุข

๔.๒ กลยุทธ์พัฒนาการส่งเสริมและสนับสนุน การอนุรักษ์สืบสานวัฒนธรรมล้านนา จารีตประเพณี และภูมิปัญญาท้องถิ่น

๔.๓ กลยุทธ์พัฒนาการส่งเสริมและสนับสนุนงานด้านสวัสดิการสังคมและสังคมสงเคราะห์ การพัฒนาคุณภาพชีวิต

๔.๔ กลยุทธ์พัฒนาการสนับสนุนที่พิทักษ์แก่ผู้ยากไร้ ผู้ด้อยโอกาส ผู้ยากจน

๔.๕ กลยุทธ์พัฒนาการจัดระเบียบชุมชน งานด้านการรักษาความสงบเรียบร้อย การป้องกันและบรรเทาสาธารณภัย

๔.๖ กลยุทธ์พัฒนาการส่งเสริมและสนับสนุนงานป้องกันและแก้ไขปัญหายาเสพติดอย่างเป็นระบบ

๔.๗ กลยุทธ์พัฒนาการส่งเสริมและสนับสนุนการกีฬาและนันทนาการ การสร้างสวนสาธารณะ สวนสุขภาพ และสถานที่พักผ่อนหย่อนใจ

๕. ยุทธศาสตร์การพัฒนาทางการอนุรักษ์ทรัพยากรธรรมชาติและสิ่งแวดล้อมให้ดำรงความสมบูรณ์และยั่งยืน

๕.๑ กลยุทธ์พัฒนาทางการส่งเสริมการอนุรักษ์ทรัพยากรธรรมชาติและจัดการสิ่งแวดล้อม ชยะมูลฝอยและสิ่งปฏิกูล

๖. ยุทธศาสตร์พัฒนาทางการเมืองและการบริหาร

๖.๑ กลยุทธ์พัฒนาการส่งเสริมการปกครองระบบประชาธิปไตยโดยมีพระมหากษัตริย์ทรงเป็นประมุข ความปรองดองสมานฉันท์ การพัฒนาบุคลากร ส่งเสริมการมีส่วนร่วมของทุกภาคส่วน

๖.๒ กลยุทธ์พัฒนาปรับปรุงเครื่องมือ เครื่องใช้และเทคโนโลยีขององค์กร

ความเชื่อมโยงของยุทธศาสตร์ในภาพรวม

ในภาพรวมแล้วยุทธศาสตร์การพัฒนาขององค์การบริหารส่วนตำบลปล้อง มุ่งพัฒนา ๖ ด้าน ได้แก่ การด้านระบบคมนาคมขนส่ง สาธารณูปโภค สาธารณูปการ และระบบโครงสร้างพื้นฐานอื่นๆ การพัฒนา ด้านเศรษฐกิจและการท่องเที่ยว การพัฒนาทางการศึกษาและการพัฒนาทรัพยากรมนุษย์ การพัฒนาทางการพัฒนาคุณภาพชีวิตและสังคมเพื่อให้ประชาชนอยู่เย็นเป็นสุข การพัฒนาทางการอนุรักษ์ทรัพยากรธรรมชาติและสิ่งแวดล้อมให้ดำรงความสมบูรณ์และยั่งยืน และการพัฒนาทางการเมืองและการบริหาร

ความเชื่อมโยงของยุทธศาสตร์ในภาพรวม

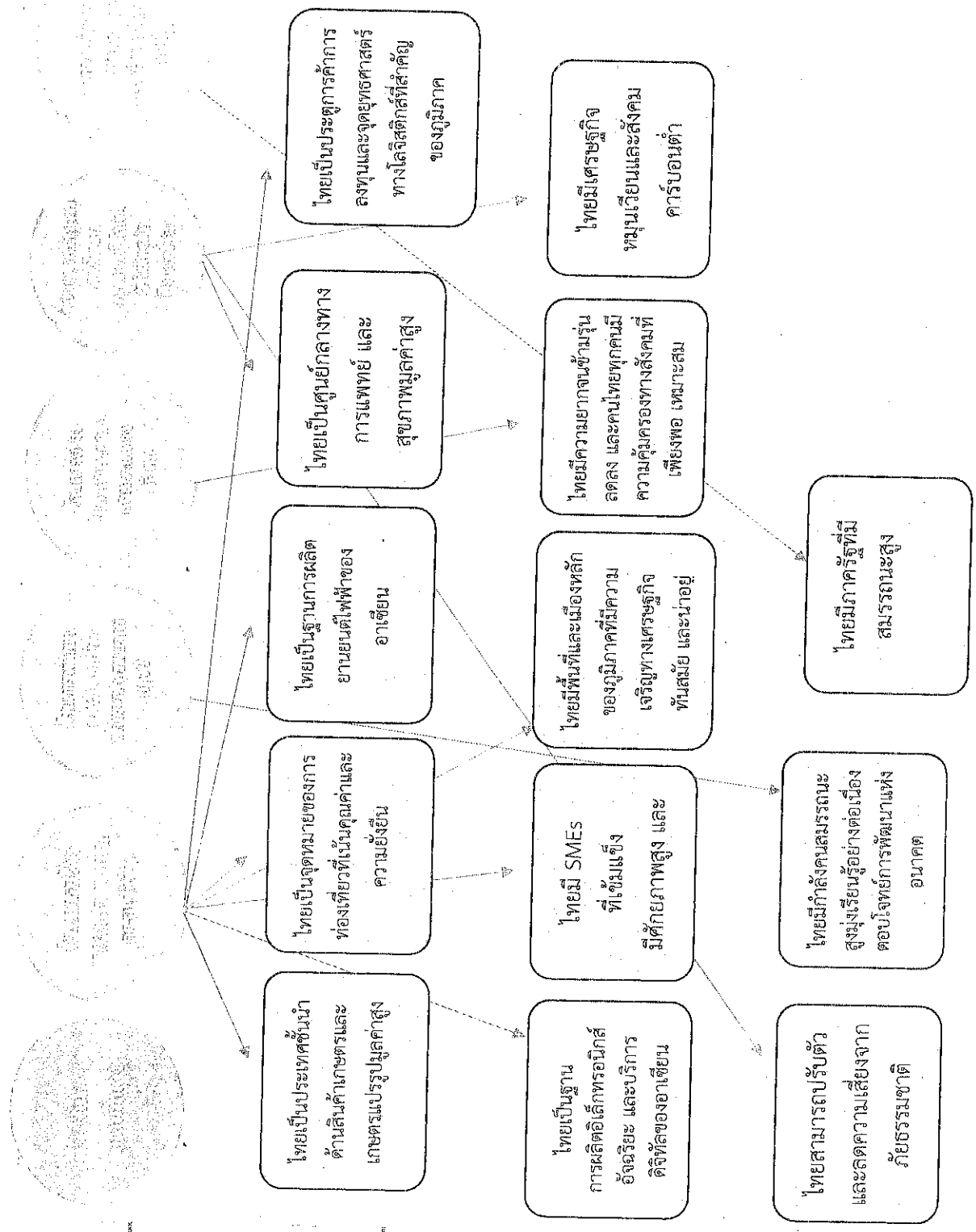

ยุทธศาสตร์ชาติ ๒๐ ปี

แผนพัฒนาเศรษฐกิจและ สังคมแห่งชาติ ฉบับที่ ๑๓

แผนพัฒนาเศรษฐกิจและ
สังคมแห่งชาติ ฉบับที่ ๑๓

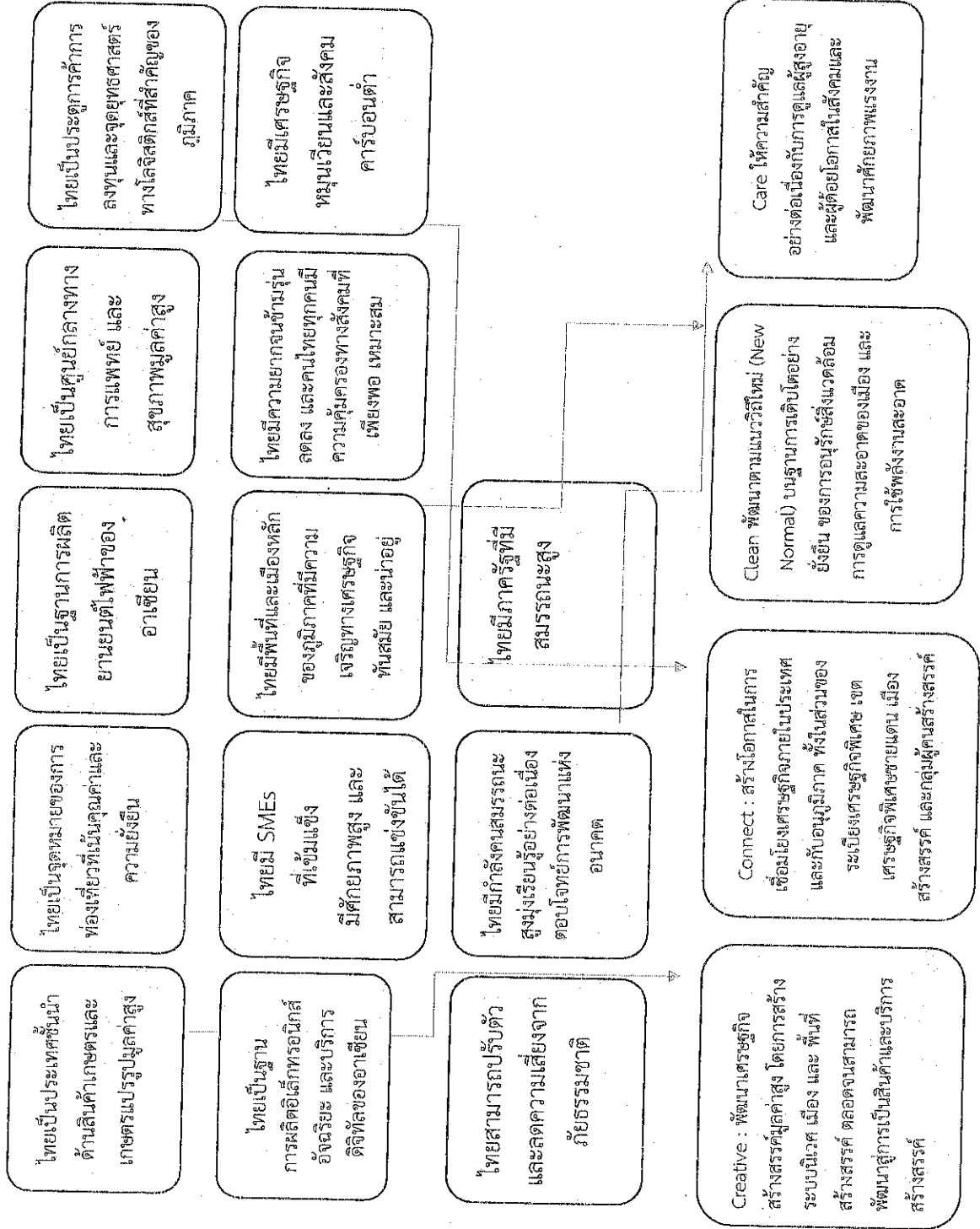

แผนการพัฒนาภาคเหนือ

แผนการพัฒนาภาคเหนือ

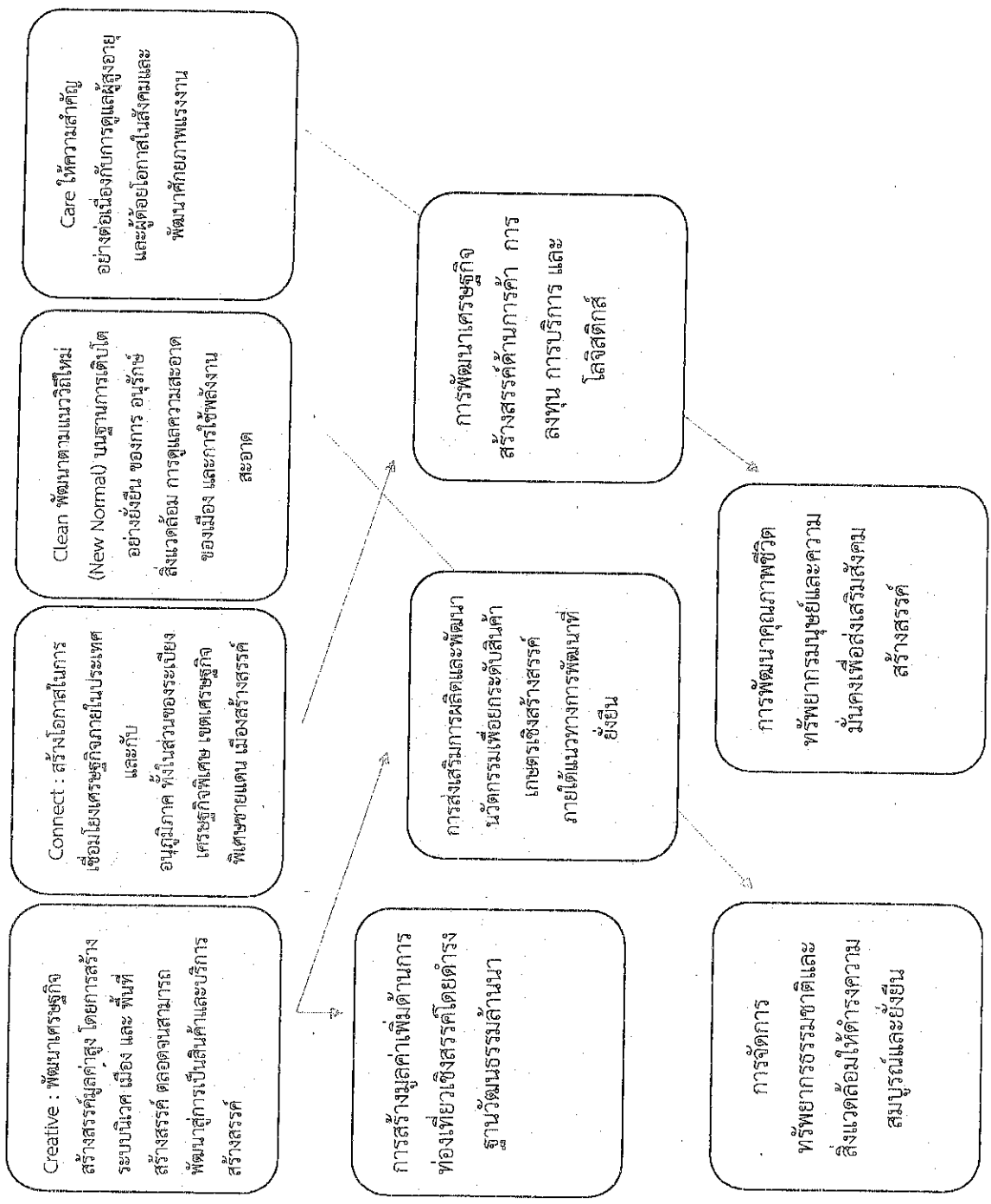

แผนพัฒนาจังหวัด เชียงราย

แผนพัฒนาจังหวัด
เชียงราย

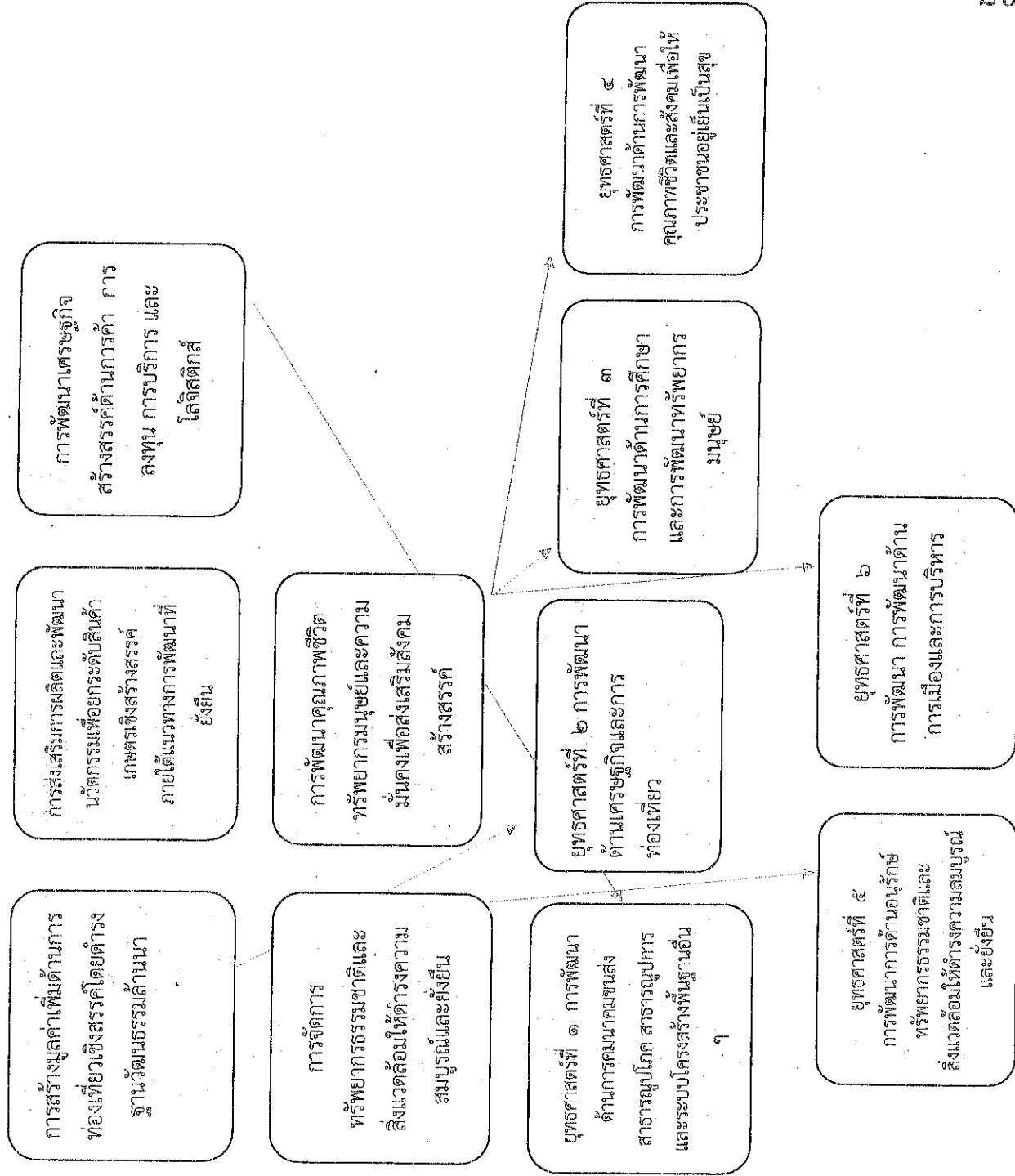

ยุทธศาสตร์ของ
องค์การบริหารส่วนตำบล
ปัว

การวิเคราะห์เพื่อพัฒนาท้องถิ่น

การวิเคราะห์กรอบการจัดทำยุทธศาสตร์ขององค์การบริหารส่วนตำบลปล้อง การวิเคราะห์เพื่อพัฒนาศักยภาพในเขตขององค์การบริหารส่วนตำบลปล้อง เพื่อประเมินสภาพ การพัฒนาในปัจจุบัน และโอกาสในการพัฒนาในอนาคต เป็นการประเมินถึงโอกาสและภาวะคุกคามหรือข้อจำกัดเป็นสภาวะแวดล้อมภายนอกที่มีผลต่อการพัฒนาท้องถิ่น รวมถึงจุดแข็งและจุดอ่อนของท้องถิ่น อัน เป็นสภาวะแวดล้อมภายในขององค์การปกครองส่วนท้องถิ่น โดยใช้เทคนิคการ SWOT analysis เพื่อพิจารณา ศักยภาพการพัฒนาขององค์การบริหารส่วนตำบลปล้องในภาพรวม ดังนี้

จุดแข็ง(Strength : S)

- ๑) ในตำบลปล้องมีแหล่งวัตถุดิบทางการเกษตรเป็นจำนวนมาก
- ๒) มีแหล่งท่องเที่ยวทางธรรมชาติที่อุดมสมบูรณ์
- ๓) มีเยาวชนที่สามารถรวมตัวกันเพื่อจัดทำกิจกรรมได้ดี
- ๔) องค์การบริหารส่วนตำบลปล้องให้ความสำคัญในการสนับสนุนกิจกรรมต่างๆ ของชุมชน

จุดอ่อน (Weakness : W)

- ๑) ภาระหนี้สินเริ่มสะสม แสวงหาเงิน วัสดุ ไม่มีเวลาเพื่อส่วนรวม การช่วยเหลือแบ่งปันเริ่มหมดไป
- ๒) ชาวบ้านไม่ค่อยให้ความร่วมมือในการประชุมประชาคมในการจัดทำแผนพัฒนาท้องถิ่น
- ๓) ขาดความร่วมมือจากประชาชนในการดำเนินกิจกรรมต่างๆ
- ๔) การจัดสรรงบประมาณขององค์การบริหารส่วนตำบลปล้อง และหมู่บ้าน ไม่เพียงพอเนื่องจากงบประมาณมีจำกัด
- ๕) กลุ่มอาชีพผลิตสินค้ามาไม่มีที่จำหน่าย, ขาดตลาดรองรับ ผลผลิตทางการเกษตรขายไม่ได้ราคา
- ๖) กลุ่มอาชีพไม่มีเงินทุน (เงิน, ปุ๋ย, ยา, เครื่องพ่นยา, ความรู้ และทำไม่จริง)
- ๗) ขาดสาธารณูปโภค สาธารณูปการในบางชุมชน เช่นระบบประปา, ไฟฟ้า, ถนน, รางระบายน้ำ, อาคารแม่บ้าน, ศูนย์ อสม., ศูนย์ผู้สูงอายุ, หอกระจายข่าว เป็นต้น

โอกาส(Opportunity: O)

- ๑) แผนและขั้นตอนการกระจายอำนาจให้ อปท. ได้กำหนดบทบาททิศทางการแก้ไขปัญหาของท้องถิ่นโดยตรง (ด้วยตนเอง)
- ๒) ยุทธศาสตร์จังหวัดเชียงรายที่ ๑ ได้ส่งเสริมการพัฒนาขีดความสามารถในการแข่งขันด้านการค้า การลงทุน และบริการโลจิสติกส์ เชื่อมโยงกลุ่มจังหวัด กลุ่มอาเซียน+๖ และ GMS ทำให้เพิ่มโอกาสการประกอบอาชีพ
- ๓) ประชาชนประกอบอาชีพเกษตรกรรมเป็นหลัก จึงมีศักยภาพในการพัฒนาด้านการเกษตร
- ๔) มีศักยภาพที่สามารถพัฒนาอาชีพเสริม เพื่อเป็นอาชีพที่ยั่งยืนได้
- ๕) แผนพัฒนาชาติให้ความสำคัญในการกระจายความเจริญไปชนบท
- ๖) รัฐบาลได้กำหนดบทบาททิศทางการแก้ไขปัญหาของท้องถิ่นโดยตรง
- ๗) ได้รับการสนับสนุนจากหน่วยงานต่างๆ เช่น บุคลากร ให้ความรู้
- ๘) ทุกภาคส่วน เข้ามามีส่วนร่วมในการแก้ไขปัญหาตั้งแต่ระดับท้องถิ่น เช่น โรงเรียน โรงพยาบาล ส่งเสริมสุขภาพตำบลในพื้นที่ให้ความร่วมมือในการทำกิจกรรม
- ๙) นโยบายรัฐบาลส่งเสริมโครงการพัฒนาคุณภาพชีวิตและขจัดปัญหาความยากจน
- ๑๐) การเมืองในเขตพื้นที่องค์การบริหารส่วนตำบลปล้องไม่รุนแรง
- ๑๑) มีเทคโนโลยีที่ทันสมัย เช่น คอมพิวเตอร์ อินเทอร์เน็ต

อุปสรรค(Threat : T)

- ๑) งบประมาณจากส่วนกลางที่จัดสรรไม่เพียงพอ

- ๒) การจำกัดงบประมาณในการจัดทำข้อบัญญัติ ขึ้นอยู่กับเงินค่ารายหัวของประชาชนในหมู่บ้าน
- ๓) ภาวะเศรษฐกิจอยู่ในช่วงสินค้าอุปโภค-บริโภคราคาแพง ทำให้เศรษฐกิจชะงักงัน
- ๔) กลุ่มอาชีพ ขาดความรู้ การจัดทำบัญชี รายรับ-รายจ่าย
- ๕) ขาดการสนับสนุนงบประมาณจากภาครัฐในโครงการที่เกี่วข้อง
- ๖) มีพื้นที่คาบเกี่ยวกับเทศบาลบ้านปล้อง ทำให้มีการเปรียบเทียบงบประมาณกับองค์การบริหารส่วนตำบลปล้อง

- ๗) ประชาชน และเยาวชนรับวัฒนธรรมตะวันตกมาเป็นแบบอย่างในการดำเนินชีวิต
- ๘) ปัญหาความขัดแย้งทางการเมืองระดับประเทศ
- ๙) เกิดปัญหาจากภัยธรรมชาติ เช่น วัตภัย, อุทกภัย, ไฟป่า, แผ่นดินไหว, โรคศัตรูพืชระบาดพื้นดิน, เริ่มเสื่อมเนื่องจากการใช้สารเคมีทางการเกษตร

การประเมินสถานการณ์สภาพแวดล้อมภายนอกที่เกี่ยวข้อง

๑) การพัฒนาโครงสร้างพื้นฐาน และบริการสาธารณะ ได้มีการก่อสร้าง การสำรวจ การปรับปรุงเส้นทางคมนาคม และสิ่งสาธารณูปโภค เช่น ก่อสร้างถนนคอนกรีตเสริมเหล็ก ก่อสร้างรางระบายน้ำคอนกรีตเสริมเหล็ก ก่อสร้างระบบกรองน้ำประปาภูเขา การขยายเขตไฟฟ้าแรงต่ำ การติดตั้งไฟฟ้าสาธารณะภายในเขตพื้นที่องค์การบริหารส่วนตำบลปล้อง สำรวจการพัฒนาแหล่งน้ำภายในตำบลเพื่อการอุปโภค บริโภค และเพื่อการเกษตร มีการขุดลอกแหล่งน้ำต่างๆ เพื่อเพิ่มแหล่งน้ำต้นทุน และประโยชน์ในการเกษตรได้อย่าง เพียงพอ

๒) การพัฒนาด้านเศรษฐกิจ สังคม องค์การบริหารส่วนตำบลปล้องได้มีการส่งเสริมอาชีพ ต่าง ๆ ให้กับราษฎรมีรายได้เสริม เพื่อเพิ่มรายได้ให้กับครอบครัว สนับสนุนให้ประชาชนดำเนินชีวิตตามแนว เศรษฐกิจพอเพียง เพื่อสร้างชุมชนให้เข้มแข็งพึ่งตนเองได้ มีการส่งเสริมการรวมกลุ่มอาชีพ สนับสนุนกองทุน หมุนเวียนเพื่อส่งเสริมอาชีพแก่กลุ่มอาชีพต่าง ๆ ในตำบล

๓) การพัฒนาด้านการศึกษา ศาสนา วัฒนธรรม และกีฬานันทนาการ ได้ให้ความสำคัญในเรื่องการศึกษา เน้นการพัฒนาเด็ก เพื่อเป็นรากฐานในอนาคต จัดกิจกรรมทางวัฒนธรรมประเพณีของไทย เช่น ประเพณีสงกรานต์(รดน้ำดำหัวผู้สูงอายุ) ประเพณีวันเข้าพรรษา สนับสนุนประเพณีสำคัญทางศาสนา และร่วมสนับสนุนจัดงานรัฐพิธีต่าง ๆ เช่น วันพ่อ วันแม่ วันปิยมหาราช มีการรณรงค์ป้องกันและแก้ไขปัญหายาเสพติดในตำบล ให้การสนับสนุนการดำเนินงานของศูนย์ปฏิบัติการป้องกันและปราบปรามยาเสพติดใน ระดับอำเภอและจังหวัด รวมทั้งให้การสงเคราะห์ผู้ด้อยโอกาสทางสังคม ผู้สูงอายุ ผู้พิการ ผู้ป่วยเอดส์รณรงค์ประชาสัมพันธ์การแพร่ระบาด และป้องกันโรคติดต่อ ให้การสนับสนุนการฉีดวัคซีนป้องกันโรคพิษสุนัขบ้า การฉีดน้ำยาพ่นหมอกควันเพื่อป้องกันยุงลาย (โรคไข้เลือดออก) เป็นต้น

๔) การอนุรักษ์ทรัพยากรธรรมชาติและสิ่งแวดล้อม ได้มีการบูรณาการร่วมกับหน่วยงานราชการต่าง ๆ เพื่อดำเนินการปลูกป่า สร้างแนวกันไฟป่า สร้างฝายชะลอน้ำ ขุดลอกลำห้วยต่าง ๆ และการรณรงค์ ห้ามมิให้มีการเผาป่าเพื่อคงสภาพพื้นที่ป่าให้อุดมสมบูรณ์โดยได้พัฒนาคุณภาพสิ่งแวดล้อมให้สมดุลพร้อมทั้งมีการประชาสัมพันธ์ ส่งเสริมความรู้ความเข้าใจให้กับประชาชนเกี่ยวกับการอนุรักษ์ทรัพยากรธรรมชาติและสิ่งแวดล้อมอย่างยั่งยืน

๕) การส่งเสริมการบริหารกิจการบ้านเมืองที่ดีมีการประชาสัมพันธ์เผยแพร่ข้อมูลข่าวสารต่างๆ ขององค์การบริหารส่วนตำบลปล้องให้ประชาชนได้รับทราบอย่างต่อเนื่องและหลากหลายช่องทาง เช่น เว็บไซต์ประจำขององค์การบริหารส่วนตำบล จัดทำวารสารประชาสัมพันธ์ประจำทุกเดือน จัดทำรายงานผลการดำเนินงานประจำปี การจัดอบรมให้ความรู้บุคลากรเพื่อเพิ่มประสิทธิภาพในการปฏิบัติหน้าที่ มี การประชุมประชาคมเพื่อรับฟังความคิดเห็นของประชาชน รวมทั้งแต่งตั้งประชาคมหมู่บ้านเข้าร่วมในการ จัดซื้อจัดจ้าง และการจัดซื้อครุภัณฑ์ต่างๆ เพื่อเป็นเครื่องมือในการบริการประชาชนให้ได้รับความสะดวกตาม หลักธรรมาภิบาล และการส่งเสริมการบริหารกิจการบ้านเมืองที่ดี

ส่วนที่ ๓
การนำแผนพัฒนาท้องถิ่นไปสู่การปฏิบัติ

๑ ยุทธศาสตร์การพัฒนาและแผนพัฒนา

ที่	ยุทธศาสตร์	ด้าน	แผนงาน	หน่วยงานรับผิดชอบหลัก	หน่วยงานสนับสนุน
๑	ยุทธศาสตร์ที่ ๑ การพัฒนา ด้านระบบคมนาคมขนส่ง สาธารณูปโภค สาธารณูปการ และระบบ โครงสร้างพื้นฐานอื่น ๆ	-ด้านบริการชุมชนและ สังคม	- แผนงานอุตสาหกรรมและ การโยธา - แผนงานเคหะและชุมชน - แผนงานการเกษตร	กองช่าง กองช่าง กองช่าง	สำนักปลัด กองคลัง
๒	ยุทธศาสตร์ที่ ๒ การพัฒนา ด้านเศรษฐกิจและการ ท่องเที่ยว	- ด้านการเศรษฐกิจ - ด้านบริการชุมชนและ สังคม	- แผนงานสร้างความเข้ม แข็ง - แผนงานการศาสนา วัฒนธรรม และนันทนาการ - แผนงานการเกษตร	สำนักปลัด กองการศึกษา สำนักปลัด	กองคลัง
๓	ยุทธศาสตร์ที่ ๓ การพัฒนา ด้านการศึกษาและการ พัฒนาทรัพยากรมนุษย์	- ด้านบริการชุมชนและ สังคม	- แผนงานการศึกษา - แผนงานสาธารณสุข - แผนงานการศาสนา วัฒนธรรม และนันทนาการ	กองการศึกษา สำนักปลัด กองการศึกษา	กองคลัง
๔	ยุทธศาสตร์ที่ ๔ การพัฒนา ด้านการพัฒนาคุณภาพชีวิต และสังคมเพื่อให้ประชาชน อยู่เย็นเป็นสุข	- ด้านบริหารทั่วไป - ด้านบริการชุมชนและ สังคม - ด้านการดำเนินการอื่น	- แผนงานการรักษาความ สงบภายใน - แผนงานสร้างความ เข้มแข็งของชุมชน - แผนงานสังคมสงเคราะห์	สำนักปลัด สำนักปลัด สำนักปลัด	กองช่าง กองคลัง กองการศึกษา
๕	ยุทธศาสตร์ที่ ๕ การพัฒนา ด้านการอนุรักษ์ ทรัพยากรธรรมชาติและ สิ่งแวดล้อมให้ดำรงความ สมบูรณ์และยั่งยืน	- ด้านการเศรษฐกิจ - ด้านบริการชุมชนและ สังคม	- แผนงานการเกษตร - แผนงานเคหะและชุมชน	สำนักปลัด สำนักปลัด	กองคลัง
๖	ยุทธศาสตร์ที่ ๖ การพัฒนา ด้านการเมืองและการบริหาร	- ด้านบริหารทั่วไป - ด้านบริการชุมชนและ สังคม - ด้านการดำเนินการอื่น	- แผนงานบริหารทั่วไป	สำนักปลัด กองคลัง	กองการศึกษา
รวม	๖	๔	๑๐	๔	๔

บัญชีสรุปโครงการพัฒนา

แผนพัฒนาท้องถิ่น (พ.ศ. ๒๕๖๖ - ๒๕๗๐)

องค์การบริหารส่วนตำบลเลื่อง อำเภอลำปาง จังหวัดเชียงใหม่

แบบ ผ 01

ยุทธศาสตร์	ปี ๒๕๖๖		ปี ๒๕๖๗		ปี ๒๕๖๘		ปี ๒๕๖๙		ปี ๒๕๗๐		รวม ๕ ปี	
	จำนวนโครงการ	งบประมาณ (บาท)	จำนวนโครงการ	งบประมาณ (บาท)	จำนวนโครงการ	งบประมาณ (บาท)	จำนวนโครงการ	งบประมาณ (บาท)	จำนวนโครงการ	งบประมาณ (บาท)	จำนวนโครงการ	งบประมาณ (บาท)
๑. ยุทธศาสตร์การพัฒนาการพัฒนาระบบคมนาคม สาธารณูปโภค สาธารณูปการ และระบบโครงสร้างพื้นฐานอื่น ๆ	๑๕	๕,๖๗๖,๐๐๐	๑๕	๕,๕๒๐,๐๐๐	๑๕	๓,๖๙๐,๐๐๐	๑๕	๓,๖๙๐,๐๐๐	๑๕	๒,๕๐๐,๐๐๐	๖๖	๒๐,๐๐๖,๐๐๐
๑.๑ แผนงานอุตสาหกรรมและการโยธา	๓	๑,๗๐๐,๐๐๐	๒	๑,๒๐๐,๐๐๐	๒	๑,๒๐๐,๐๐๐	๒	๑,๒๐๐,๐๐๐	๒	๑,๒๐๐,๐๐๐	๑๑	๖,๕๐๐,๐๐๐
๑.๒ แผนงานเกษตรและชุมชน	๒	๘๐๐,๐๐๐	๒	๕๐๐,๐๐๐	๓	๕๕๐,๐๐๐	๒	๘๗๕,๐๐๐	๑	๑๐๐,๐๐๐	๑๐	๒,๖๘๕,๐๐๐
๑.๓ แผนงานการเกษตร	๑๙	๗,๑๗๖,๐๐๐	๑๙	๕,๙๒๐,๐๐๐	๒๐	๗,๐๗๐,๐๐๐	๑๘	๕,๓๒๕,๐๐๐	๑๑	๓,๗๐๐,๐๐๐	๘๗	๒๙,๑๕๖,๐๐๐
๒. ยุทธศาสตร์การพัฒนาด้านเศรษฐกิจและการท่องเที่ยว	๙	๔๒๐,๐๐๐	๖	๓๐๕,๐๐๐	๖	๓๐๕,๐๐๐	๖	๓๐๕,๐๐๐	๖	๓๐๕,๐๐๐	๓๓	๑,๖๕๐,๐๐๐
๒.๑ แผนงานสร้างความเข้มแข็งของชุมชน	๘	๒๘๘,๐๐๐	๘	๒๘๘,๐๐๐	๘	๒๘๘,๐๐๐	๘	๒๘๘,๐๐๐	๘	๒๘๘,๐๐๐	๔๐	๑,๖๕๐,๐๐๐
๒.๒ แผนงานการศาสนา วัฒนธรรม และนันทนาการ	๑	๓๐,๐๐๐	๑	๓๐,๐๐๐	๑	๓๐,๐๐๐	๑	๓๐,๐๐๐	๑	๓๐,๐๐๐	๕	๑๖๐,๐๐๐
๒.๓ แผนงานการเกษตร	๑๘	๗,๑๗๖,๐๐๐	๑๘	๖,๒๓๐,๐๐๐	๑๘	๖,๒๓๐,๐๐๐	๑๖	๖,๒๓๐,๐๐๐	๑๘	๕,๕๖๕,๐๐๐	๗๘	๒๙,๑๕๖,๐๐๐
๓. ยุทธศาสตร์การพัฒนาด้านการศึกษาและการพัฒนาทรัพยากรมนุษย์	๒๔	๒,๕๐๒,๗๐๐	๒๔	๒,๕๐๒,๗๐๐	๒๔	๒,๕๐๒,๗๐๐	๒๔	๒,๕๐๒,๗๐๐	๒๔	๒,๕๐๒,๗๐๐	๑๒๐	๑๒,๖๐๖,๘๐๐
๓.๑ แผนงานการศึกษา	๗	๕๙๓,๐๐๐	๗	๕๙๓,๐๐๐	๗	๕๙๓,๐๐๐	๗	๕๙๓,๐๐๐	๗	๕๙๓,๐๐๐	๓๕	๒,๙๖๕,๐๐๐
๓.๒ แผนงานสาธารณสุข	๑๓	๕๒๔,๕๕๐	๑๓	๕๒๔,๕๕๐	๑๐	๓๙๓,๘๕๐	๑๐	๓๙๓,๘๕๐	๑๐	๓๙๓,๘๕๐	๕๖	๑,๐๔๘,๙๐๐
๓.๓ แผนงานการศาสนา วัฒนธรรม และนันทนาการ	๘	๓,๕๐๐,๕๕๐	๘	๓,๕๐๐,๕๕๐	๘	๓,๕๐๐,๕๕๐	๘	๓,๕๐๐,๕๕๐	๘	๓,๕๐๐,๕๕๐	๔๐	๑๕,๐๙๓,๙๐๐
รวม	๘๕	๑๖,๕๐๐,๒๕๐	๘๕	๑๖,๕๐๐,๒๕๐	๘๕	๑๖,๕๐๐,๒๕๐	๘๕	๑๖,๕๐๐,๒๕๐	๘๕	๑๖,๕๐๐,๒๕๐	๔๒๕	๖๕,๙๕๖,๖๕๐

ยุทธศาสตร์	ปี ๒๕๖๖		ปี ๒๕๖๗		ปี ๒๕๖๘		ปี ๒๕๖๙		ปี ๒๕๗๐		รวม ๕ ปี	
	จำนวนโครงการ	งบประมาณ (บาท)	จำนวนโครงการ	งบประมาณ (บาท)	จำนวนโครงการ	งบประมาณ (บาท)	จำนวนโครงการ	งบประมาณ (บาท)	จำนวนโครงการ	งบประมาณ (บาท)	จำนวนโครงการ	งบประมาณ (บาท)
๔. ยุทธศาสตร์การพัฒนาคุณภาพชีวิตและสังคม เพื่อให้ประชาชนอยู่เย็นเป็นสุข	๘	๓๒๐,๐๐๐	๘	๓๒๐,๐๐๐	๘	๓๒๐,๐๐๐	๘	๓๒๐,๐๐๐	๘	๓๒๐,๐๐๐	๔๐	๑,๖๐๐,๐๐๐
	๔	๙๒,๐๐๐	๔	๙๒,๐๐๐	๔	๙๒,๐๐๐	๔	๙๒,๐๐๐	๔	๙๒,๐๐๐	๒๐	๓๖๐,๐๐๐
	๘	๑๐,๔๐๙,๐๐๐	๘	๑๐,๔๐๙,๐๐๐	๘	๑๐,๔๐๙,๐๐๐	๘	๑๐,๔๐๙,๐๐๐	๘	๑๐,๔๐๙,๐๐๐	๔๐	๔๒,๐๔๕,๐๐๐
	๒๐	๑๐,๘๒๑,๐๐๐	๒๐	๑๐,๘๒๑,๐๐๐	๒๐	๑๐,๘๒๑,๐๐๐	๒๐	๑๐,๘๒๑,๐๐๐	๒๐	๑๐,๘๒๑,๐๐๐	๑๐๐	๕๔,๑๐๕,๐๐๐
๕. ยุทธศาสตร์การพัฒนาคุณภาพชีวิตด้านสาธารณสุขและสังคม	๘	๑๙๗,๐๐๐	๘	๑๙๗,๐๐๐	๘	๑๙๗,๐๐๐	๘	๑๙๗,๐๐๐	๘	๑๙๗,๐๐๐	๔๐	๗๘๘,๐๐๐
	๓	๑๐๐,๐๐๐	๓	๑๐๐,๐๐๐	๓	๑๐๐,๐๐๐	๓	๑๐๐,๐๐๐	๓	๑๐๐,๐๐๐	๑๕	๕๐๐,๐๐๐
	๑๑	๒๙๗,๐๐๐	๑๑	๒๙๗,๐๐๐	๑๐	๒๙๗,๐๐๐	๑๐	๒๙๗,๐๐๐	๑๐	๒๙๗,๐๐๐	๕๒	๑,๕๕๕,๐๐๐
	๑๓	๖๗๑,๐๐๐	๑๓	๖๗๑,๐๐๐	๑๓	๖๗๑,๐๐๐	๑๓	๖๗๑,๐๐๐	๑๓	๖๗๑,๐๐๐	๖๕	๓,๓๕๕,๐๐๐
๖. ยุทธศาสตร์การพัฒนาการเมืองและการบริหาร	๑๓	๖๗๑,๐๐๐	๑๓	๖๗๑,๐๐๐	๑๓	๖๗๑,๐๐๐	๑๓	๖๗๑,๐๐๐	๑๓	๖๗๑,๐๐๐	๖๕	๓,๓๕๕,๐๐๐
	๑๓	๖๗๑,๐๐๐	๑๓	๖๗๑,๐๐๐	๑๓	๖๗๑,๐๐๐	๑๓	๖๗๑,๐๐๐	๑๓	๖๗๑,๐๐๐	๖๕	๓,๓๕๕,๐๐๐
	๑๒	๒๓,๒๓๓,๑๕๐	๑๒	๒๓,๒๓๓,๑๕๐	๑๑	๒๓,๒๓๓,๑๕๐	๑๒	๒๓,๒๓๓,๑๕๐	๑๒	๒๓,๒๓๓,๑๕๐	๕๒	๑,๕๕๕,๐๐๐
	๑๒	๒๓,๒๓๓,๑๕๐	๑๒	๒๓,๒๓๓,๑๕๐	๑๑	๒๓,๒๓๓,๑๕๐	๑๒	๒๓,๒๓๓,๑๕๐	๑๒	๒๓,๒๓๓,๑๕๐	๕๒	๑,๕๕๕,๐๐๐

รายละเอียดโครงการพัฒนา

แผนพัฒนาท้องถิ่น (พ.ศ. ๒๕๖๖ - ๒๕๗๐)

องค์การบริหารส่วนตำบลบ่อไร่ อำเภอเทิง จังหวัดเชียงราย

ก. ยุทธศาสตร์จังหวัดเชียงราย ที่ ๓ การพัฒนาเศรษฐกิจสร้างสรรค์ด้านการค้า การลงทุน การบริการ และโลจิสติกส์

ข. ยุทธศาสตร์การพัฒนาขององค์กรปกครองส่วนท้องถิ่นในเขตจังหวัดเชียงราย ที่ ๑ การพัฒนาโครงสร้างพื้นฐานและระบบโลจิสติกส์ เชื่อมโยงภาคภูมิอาเซียน+๖ และ GMS

ยุทธศาสตร์การพัฒนาขององค์การบริหารส่วนตำบลบ่อไร่ ที่ ๑ การพัฒนาด้านระบบคมนาคมขนส่ง สาธารณูปโภค สาธารณูปการ และระบบโครงสร้างพื้นฐานอื่น ๆ

แผนงานอุตสาหกรรมและการโยธา

ที่	โครงการ	วัตถุประสงค์	เป้าหมาย (ผลลัพธ์ของโครงการ)	งบประมาณและที่ผ่านมา				ตัวชี้วัด (KPI)	ผลที่คาดว่าจะได้รับ	หน่วยงานที่รับผิดชอบ
				๒๕๖๖ บาท	๒๕๖๗ บาท	๒๕๖๘ บาท	๒๕๖๙ บาท			
๑	ถนนหินคลุก หมู่ที่ ๑	เพื่อใช้เป็นเส้นทางสัญจร ภายในพื้นที่ได้อย่าง สะดวกรวดเร็วและ ปลอดภัย	ลงหินคลุกถนนการเกษตร ถนนสายนาบุญ อุดี ถึงทาง หลวงแผ่นดินหมายเลข ๑๐๒๐ กิโลเมตร ๓ ม. ยาว ๘๕๐ ม. ตามแบบที่ อบต. กำหนด	๑๒๐,๐๐๐ บาท	-	-	-	ถนนหินคลุก จำนวน ๑ เส้น	ประชาชนได้ใช้ถนนสัญจร ในการขนส่งพืชผลทางการ เกษตรสะดวกขึ้น	กองช่าง
๒	ถนนหินคลุก หมู่ที่ ๑	เพื่อใช้เป็นเส้นทางสัญจร ภายในพื้นที่ได้อย่าง สะดวกรวดเร็วและ ปลอดภัย	ลงหินคลุกถนนการเกษตร ถนนสายทุ่งโน จากนาบุญ อุดี ถึงบ้านบางาวลี ธรรมสอน กิโลเมตร ๓ ม. ยาว ๑,๖๐๐ ม. ตามแบบที่ อบต. กำหนด	๒๕๐,๐๐๐ บาท	-	-	-	ถนนหินคลุก จำนวน ๑ เส้น	ประชาชนได้ใช้ถนนสัญจร ในการขนส่งพืชผลทางการ เกษตรสะดวกขึ้น	กองช่าง
๓	ถนนคอนกรีตเสริมเหล็ก พร้อมก่อสร้างท่อลอด เหลี่ยมได้สะพาน หมู่ที่ ๑	เพื่อแก้ปัญหาการสัญจร และแก้ปัญหาอุทกภัย	สะพานทางหลวงแผ่นดิน ๑๐๒๐ กม.ที่ ๔๘ ท่อลอดเหลี่ยมขนาด ๒.๔๐x๒.๔๐ ม. ยาว ๕ ม. ถนน คสล. กว้าง ๓ ม. ยาว ๗๕ ม. ตามแบบที่ อบต. กำหนด	-	๓๐๐,๐๐๐ บาท	-	-	ถนน คสล. จำนวน ๑ เส้น พร้อมท่อลอดเหลี่ยม	ประชาชนมีเส้นทาง สัญจรภายในพื้นที่สะดวก และระบบการระบายน้ำดีขึ้น	กองช่าง

หมายเหตุ : ๑. แบบ ผ.๐๒ เป็นแบบสำหรับองค์การบริหารส่วนตำบลต้อง ดำเนินการ ที่ต้องลงรายละเอียดในแผนพัฒนาท้องถิ่น (พ.ศ.๒๕๖๖ - ๒๕๗๐) เพื่อนำไปจัดทำเป็นงบประมาณรายจ่าย

๒. ทั้งนี้องค์การบริหารส่วนตำบลบ่อไร่ จะนำโครงการในแบบ ผ.๐๒ ไปของงบประมาณจากหน่วยงานอื่น ก็สามารถดำเนินการได้ โดยไม่ต้อง “แก้ไข” หรือ “เปลี่ยนแปลง” ไปอยู่ในแบบ ผ.๐๒/๒

ที่	โครงการ	วัตถุประสงค์	เป้าหมาย (ผลผลิตของโครงการ)	งบประมาณและที่ผ่านมา					ตัวชี้วัด (KPI)	ผลที่คาดว่าจะได้รับ	หน่วยงานที่ รับผิดชอบ
				๒๕๖๖ บาท	๒๕๖๗ บาท	๒๕๖๘ บาท	๒๕๖๙ บาท	๒๕๗๐ บาท			
๔	ถนนคอนกรีตเสริมเหล็ก ทางเข้าวัดบ้านเหล่า หมู่ที่ ๑	เพื่อใช้เป็นเส้นทางสัญจร ภายในพื้นที่ได้อย่าง สะดวกรวดเร็วและ ปลอดภัย	จุดเริ่มต้นบ้านนายสมเดช กัญมู ถึง วัดบ้านเหล่า กว้าง ๔ ม. ยาว ๒๐ ม. ตามแบบที่ อบต. กำหนด	-	๕๐,๐๐๐	-	-	-	ถนน คสล. จำนวน ๑ เส้น จำนวน ๑ เส้น	ประชาชนมีเส้นทางสัญจร สัญจรภายในพื้นที่ได้สะดวก รวดเร็วและปลอดภัย	กองช่าง
๕	ก่อสร้างรางส่งน้ำ คสล. พร้อมท่อระบายน้ำ หมู่ที่ ๑	เพื่อใช้ระบายน้ำจาก ครัวเรือนและป้องกัน น้ำท่วมขังในหมู่บ้าน	ก่อสร้างรางส่งน้ำ คสล.พร้อม ท่อระบายน้ำถนนภายในหมู่บ้าน ระยะทาง ๕๐๐ เมตร สองข้างทาง ตามแบบที่ อบต. กำหนด	๕๕๐,๐๐๐	-	-	-	-	จำนวนครัวเรือนที่ ได้รับประโยชน์	ลดปัญหาการท่วมขังของน้ำ ที่ระบายจากครัวเรือนและ น้ำตามธรรมชาติ	กองช่าง
๖	ก่อสร้างรางส่งน้ำ คสล. การเกษตร หมู่ที่ ๑	เพื่อใช้ระบายน้ำเพื่อการ ทำการเกษตร	จุดเริ่มต้นจากนายบุญชา อุดใจ ถึงถนนทางหลวงชนบท หมายเลข ๑๐๒๐ปากกว้าง ๑ ม. ลึก ๐.๖๐ ม. ยาว ๘๓๐ ม. ตามแบบที่ อบต. กำหนด	-	-	-	-	๕๐๐,๐๐๐	ปริมาณน้ำที่ได้ใช้ ประโยชน์	ลดปัญหาการท่วมขัง และมีปริมาณน้ำใช้เพื่อการ เกษตร	กองช่าง
๗	ก่อสร้างร้านค้าชุมชน บ้านเหล่า หมู่ที่ ๑	เพื่อก่อสร้างร้านค้าชุมชน บ้านเหล่า หมู่ที่ ๑	ก่อสร้างร้านค้าชุมชน ตามแบบที่ อบต. กำหนด	-	-	๕๐๐,๐๐๐	-	-	ร้านค้าชุมชนบ้านเหล่า หมู่ที่ ๑	มีร้านค้าชุมชนประจำหมู่บ้าน หมู่ที่ ๑	กองช่าง
๘	ก่อสร้างลานตาก ข้าวเปลือกในหมู่บ้าน หมู่ที่ ๑	เพื่อก่อสร้างลานตาก ข้าวเปลือกหมู่บ้าน หมู่ที่ ๑	ก่อสร้างลานตากข้าวเปลือก ในหมู่บ้าน หมู่ที่ ๑ ตามแบบที่ อบต. กำหนด	-	-	-	๕๐๐,๐๐๐	-	ลานตากข้าวเปลือกใน หมู่บ้าน หมู่ที่ ๑	ประชาชนมีลานตากข้าว ประจำหมู่บ้าน หมู่ที่ ๑	กองช่าง

หมายเหตุ : ๑. แบบ ผ.๐๒ เป็นแบบสำหรับองค์การบริหารส่วนตำบลเบื้องต้น ดำเนินการ ที่ต้องลงรายละเอียดในแผนพัฒนาท้องถิ่น (พ.ศ.๒๕๖๖ - ๒๕๗๐) เพื่อนำไปจัดทำเป็นงบประมาณรายจ่าย

๒. ทั้งนี้องค์การบริหารส่วนตำบลต้อง จะนำโครงการในแบบ ผ.๐๒ ไปของงบประมาณจากหน่วยงานอื่น ก็สมควรดำเนินการได้ โดยไม่ต้อง “แก้ไข” หรือ “เปลี่ยนแปลง” ไปอยู่ในแบบ ผ.๐๒/๒

ที่	โครงการ	วัตถุประสงค์	เป้าหมาย (ผลผลิตของโครงการ)	งบประมาณและที่ผ่านมา					ตัวชี้วัด (KPI)	ผลที่คาดว่าจะได้รับ	หน่วยงานที่รับผิดชอบ
				๒๕๖๖ บาท	๒๕๖๗ บาท	๒๕๖๘ บาท	๒๕๖๙ บาท	๒๕๗๐ บาท			
๙	ก่อสร้างท่อลอดเหลี่ยม หมู่ที่ ๑	เพื่อแก้ไขปัญหาด้านสาย การเกษตรและการระบายน้ำ	จุดเริ่มต้นจากบ้านพ่อหลงแก้ว ซัดจ์ ท่อลอดเหลี่ยมขนาด ๑.๕๐x๑.๕๐ ม. ชนิด ๒ ช่องทาง ยาว ๕ ม. ตามแบบที่ อบต. กำหนด	๔๕๐,๐๐๐	-	-	-	-	ประชาชนที่ได้ใช้ถนนสายการเกษตรได้สะดวกและระบบการระบายน้ำดีขึ้น	กองช่าง	
๑๐	ก่อสร้างท่อลอดเหลี่ยม หมู่ที่ ๑	เพื่อแก้ไขปัญหาด้านสาย การเกษตรและการระบายน้ำ	จุดเริ่มต้นจากไร่นายจันทอง ก้าชุม ท่อลอดเหลี่ยมขนาด ๑.๕๐x๑.๕๐ ม. ชนิด ๒ ช่องทาง ยาว ๕ ม. ตามแบบที่ อบต. กำหนด	-	-	-	-	๔๕๐,๐๐๐	ประชาชนที่ได้รับประโยชน์	กองช่าง	
๑๑	ป้องกันตลิ่งพังลำห้วยตุ้ม หมู่ที่ ๑	เพื่อป้องกันอุทกภัย	ลำห้วยตุ้ม บริเวณบ้านนางวรรณมา จับใจ สูง ๓ ม. ยาว ๒๐ ม. โดยการเรียงหิน ตามแบบที่ อบต. กำหนด	๕๐,๐๐๐	-	-	-	-	ไม่ถึง ๑ แห่ง	กองช่าง	
๑๒	ถนนคอนกรีตเสริมเหล็ก หมู่ที่ ๒	เพื่อใช้เป็นเส้นทางสัญจร ภายในพื้นที่ได้อย่างสะดวก รวดเร็วและปลอดภัย	ทางขึ้นประปาหมู่บ้าน ขนาดกว้าง ๔ ม. ยาว ๑๒๐ ม. ตามแบบที่ อบต. กำหนด	๓๐๐,๐๐๐	-	-	-	-	ถนน คสล. จำนวน ๑ เส้น	กองช่าง	
๑๓	ถนนคอนกรีตเสริมเหล็ก หมู่ที่ ๒	เพื่อใช้เป็นเส้นทางสัญจร ภายในพื้นที่ได้อย่างสะดวก รวดเร็วและปลอดภัย	ซอยบ้านนายอินจัน นิมนวล ขนาดกว้าง ๒.๕๐ ม. ยาว ๓๘ ม. ตามแบบที่ อบต. กำหนด	๖๐,๐๐๐	-	-	-	-	ประชาชนมีเส้นทางสัญจรภายในพื้นที่ได้สะดวก รวดเร็วและปลอดภัย	กองช่าง	
๑๔	ถนนคอนกรีตเสริมเหล็ก หมู่ที่ ๒	เพื่อใช้เป็นเส้นทางสัญจร ภายในพื้นที่ได้อย่างสะดวก รวดเร็วและปลอดภัย	ซอยบ้านนายบุญ มีใจ ตามแบบที่ อบต. กำหนด	๑๕๐,๐๐๐	-	-	-	-	ประชาชนมีเส้นทางสัญจรภายในพื้นที่ได้สะดวก รวดเร็วและปลอดภัย	กองช่าง	

หมายเหตุ : ๑. แบบ ผ.๖๒ เป็นแบบสำหรับองค์การบริหารส่วนตำบลต้อง นำโครงการในแบบ ผ.๖๒ ไปของงบประมาณจากหน่วยงานอื่น ก็สามารถดำเนินการได้ โดยไม่ต้อง "แก้ไข" หรือ "เปลี่ยนแปลง" ไปอยู่ในแบบ ผ.๖๒/๒

ที่	โครงการ	วัตถุประสงค์	เป้าหมาย (ผลผลิตของโครงการ)	งบประมาณและที่ผ่านมา					ตัวชี้วัด (KPI)	ผลที่คาดว่าจะได้รับ	หน่วยงานที่ รับผิดชอบ
				๒๕๖๖ บาท	๒๕๖๗ บาท	๒๕๖๘ บาท	๒๕๖๙ บาท	๒๕๗๐ บาท			
๑๕	ถนนคอนกรีตเสริมเหล็ก หมู่ที่ ๒	เพื่อใช้เป็นเส้นทางสัญจร ภายในพื้นที่ได้อย่างสะดวก รวดเร็วและปลอดภัย	ขอย่านานาอัน ใจแผ่นดิน ตามแบบที่ อบต. กำหนด	๑๕๐,๐๐๐	-	-	-	-	ถนน คสล. จำนวน ๑ เส้น จำนวน ๑ เส้น	ประชาชนมีเส้นทางสัญจร ที่สะดวกในพื้นที่ได้สะดวก รวดเร็วและปลอดภัย	กองช่าง
๑๖	ก่อสร้างรางส่งน้ำ คสล. รูปตัวยู หมู่ที่ ๒	เพื่อใช้ในการเกษตร	ขอย ๖ จุดเริ่มต้นจากบ้านงมอด ไหลสาร ถึงสวนนายบุญเลิศ ยะแสง ขนาดปากกว้าง ๐.๖๐ ม. สูง ๐.๕๐ ม. ยาว ๑๕๕ ม. ตามแบบที่ อบต. กำหนด	๒๕๐,๐๐๐	-	-	-	-	ปริมาณน้ำที่ได้ใช้ ประโยชน์	ลดปัญหาการท่วมขังของน้ำ และน้ำตามธรรมชาติ	กองช่าง
๑๗	ก่อสร้างรางส่งน้ำ คสล. รูปตัวยู หมู่ที่ ๒	เพื่อใช้ในการเกษตร	ขอย ๔ จุดเริ่มต้นจากถนนทางหลวง ชนบท หมายเลข ๑๐๒๐ ถึงบ้าน นางสืบ ลือชัย ตามแบบที่ อบต. กำหนด	๕๕๐,๐๐๐	-	-	-	-	ปริมาณน้ำที่ได้ใช้ ประโยชน์	ลดปัญหาการท่วมขังของน้ำ และน้ำตามธรรมชาติ	กองช่าง
๑๘	ก่อสร้างรางส่งน้ำ คสล. รูปตัวยู หมู่ที่ ๒	เพื่อใช้ในการเกษตร	ข้างโรงเรียนเจ้าไฮบ้านเหล่า ขนาดปากกว้าง ๐.๓๐ ม. สูง ๐.๓๐ ม. ยาว ๑๓๕ ม. ตามแบบที่ อบต. กำหนด	-	-	-	๑๐๐,๐๐๐	-	ปริมาณน้ำที่ได้ใช้ ประโยชน์	ลดปัญหาการท่วมขังของน้ำ และน้ำตามธรรมชาติ	กองช่าง
๑๙	ก่อสร้างฝายน้ำล้น หมู่ที่ ๒	เพื่อเก็บกักน้ำใช้ในการ เกษตร	นายอมแก้ว ผดุงกันตัญ ความหนา ๐.๓๐ ม. สูง ๒ ม. ยาว ๘ ม. ตามแบบที่ อบต. กำหนด	-	-	-	-	๑๕๐,๐๐๐	ปริมาณน้ำที่เก็บกักได้ หลังจากการสร้างฝาย	ประชาชนได้ใช้ประโยชน์ จากฝายน้ำล้นเพิ่มผลผลิต ทางการเกษตร	กองช่าง

หมายเหตุ : ๑. แบบ ผ.๑๒ เป็นแบบสำหรับองค์การบริหารส่วนตำบลเบื้องต้น ดำเนินการ ที่ต้องลงรายละเอียดในแผนพัฒนาท้องถิ่น (พ.ศ.๒๕๖๖ - ๒๕๗๐) เพื่อนำไปจัดทำเป็นงบประมาณรายจ่าย

๒. ทั้งนี้องค์การบริหารส่วนตำบลเบื้องต้น จะนำโครงการในแบบ ผ.๑๒ ไปของงบประมาณจากหน่วยงานอื่น ก็สามารถดำเนินการได้ โดยไม่ต้อง "แก้ไข" หรือ "เปลี่ยนแปลง" งบประมาณ ผ.๑๒/๒

ที่	โครงการ	วัตถุประสงค์	เป้าหมาย (ผลผลิตของโครงการ)	งบประมาณและที่ผ่านมา					ตัวชี้วัด (KPI)	ผลที่คาดว่าจะได้รับ	หน่วยงานที่ รับผิดชอบ
				๒๕๖๖ บาท	๒๕๖๗ บาท	๒๕๖๘ บาท	๒๕๖๙ บาท	๒๕๗๐ บาท			
๒๐	ถนนหินคลุก หมู่ที่ ๓	เพื่อใช้เป็นเส้นทางสัญจร ภายในพื้นที่ได้อย่างสะดวก รวดเร็วและปลอดภัย	ลงหินคลุกถนนการเกษตรถนนสาย ร้องซึกาก จุดเริ่มต้นจากนาย สมชาย แบบแผน กีบ้อยยะ ขนาด กว้างเฉลี่ย ๓ ม. ยาว ๒๗๕๐ ตามแบบที่ อบต. กำหนด	-	-	๓๗๐,๐๐๐	-	-	ถนนหินคลุก จำนวน ๑ เส้น	ประชาชนได้ใช้ถนนสัญจร ในการขนส่งพืชผลทางการ เกษตรสะดวกขึ้น	กองช่าง
๒๑	ถนนหินคลุก หมู่ที่ ๓	เพื่อให้ประชาชน หมู่ที่ ๓ ได้มีถนนสำหรับใช้ใน การสัญจรได้อย่าง สะดวกและรวดเร็ว	ลงหินคลุกถนนการเกษตร จุดเริ่มต้นจากนายสมคิด แสนนิทา ถึงนายพิฑิต จักรดี ตามแบบที่ อบต. กำหนด	-	-	-	๑๐๐,๐๐๐	-	ถนนหินคลุก จำนวน ๑ เส้น	ประชาชนได้ใช้ถนนสัญจร ในการขนส่งพืชผลทางการ เกษตรสะดวกขึ้น	กองช่าง
๒๒	ถนนหินคลุก หมู่ที่ ๖	เพื่อใช้เป็นเส้นทางสัญจร ภายในพื้นที่ได้อย่างสะดวก รวดเร็วและปลอดภัย	จุดที่ ๑ จากนายณน ทำของดี ถึงนายอรุณ ทำของดี จุดที่ ๒ จากนายสาน ทำของดี ถึงนายบุญ ทำทาน จุดที่ ๓ จากนางรัตนาพร แก้วยาใจ ถึงนายด่วน ทำของดี ตามแบบที่ อบต. กำหนด	-	-	-	๒๕๐,๐๐๐	-	ถนนหินคลุก จำนวน ๑ เส้น	ประชาชนมีถนนใช้ใน คมนาคมที่ปลอดภัยและ สะดวกยิ่งขึ้น	กองช่าง

หมายเหตุ : ๑. แบบ ผ.๐๒ เป็นแบบสำหรับองค์การบริหารส่วนตำบลต้องลงรายละเอียดในแผนพัฒนาท้องถิ่น (พ.ศ.๒๕๖๖ - ๒๕๗๐) เพื่อนำไปจัดทำเป็นงบประมาณรายจ่าย

๒. ทั้งนี้องค์การบริหารส่วนตำบลต้อง จะนำโครงการในแบบ ผ.๐๒ ไปต่องบประมาณจากหน่วยงานอื่น ก็สามารถดำเนินการได้ โดยไม่ต้อง “แก้ไข” หรือ “เปลี่ยนแปลง” ไปอยู่ในแบบ ผ.๐๒/๒

ที่	โครงการ	วัตถุประสงค์	เป้าหมาย (ผลผลิตของโครงการ)	งบประมาณและที่ตามมา				ตัวชี้วัด (KPI)	ผลที่คาดว่าจะได้รับ	หน่วยงาน รับผิดชอบ
				๒๕๖๖ บาท	๒๕๖๗ บาท	๒๕๖๘ บาท	๒๕๖๙ บาท			
๒๓	ถนนหินคลุก หมู่ที่ ๖	เพื่อใช้เป็นเส้นทางสัญจร ภายในพื้นที่ได้อย่างสะดวก รวดเร็วและปลอดภัย	จุดเริ่มต้นจากไร่ นายสมชาย ทำของดี ถึงไร่บางมูล สมประสงค์ ตามแบบที่ อบต. กำหนด	-	-	๑๕๐,๐๐๐	-	ถนนหินคลุก จำนวน ๑ เส้น	ประชาชนมีถนนใช้ในการ คมนาคมที่ปลอดภัยและ สะดวกยิ่งขึ้น	กองช่าง
๒๔	ถนนหินคลุก หมู่ที่ ๖	เพื่อใช้เป็นเส้นทางสัญจร ภายในพื้นที่ได้อย่างสะดวก รวดเร็วและปลอดภัย	จุดเริ่มต้นจากไร่ นายสอง บึงแสง ถึงไร่ นายสุพรรณ ทำของดี ตามแบบที่ อบต. กำหนด	-	-	-	-	ถนนหินคลุก จำนวน ๑ เส้น	ประชาชนมีถนนใช้ในการ คมนาคมที่ปลอดภัยและ สะดวกยิ่งขึ้น	กองช่าง
๒๕	ถนนหินคลุก หมู่ที่ ๖	เพื่อใช้เป็นเส้นทางสัญจร ภายในพื้นที่ได้อย่างสะดวก รวดเร็วและปลอดภัย	จุดเริ่มต้นจากไร่ นายบุญรัตน์ ทายา ถึงหนองสลาบ กว้างเฉลี่ย ๓ ม. ยาว ๑,๖๐๐ ม. ตามแบบที่ อบต. กำหนด	-	๒๑๕,๐๐๐	-	-	ถนนหินคลุก จำนวน ๑ เส้น	ประชาชนมีถนนใช้ในการ คมนาคมที่ปลอดภัยและ สะดวกยิ่งขึ้น	กองช่าง
๒๖	ถนนคอนกรีตเสริมเหล็ก หมู่ที่ ๖	เพื่อใช้เป็นเส้นทางสัญจร ภายในพื้นที่ได้อย่างสะดวก รวดเร็วและปลอดภัย	จุดเริ่มต้นจากบ้านรังรัตนารักษ์ ซัดยศ ถึงบ้านนายหัวม ทำของดี กว้าง ๔ ม. ยาว ๑๒๐ ม. ตามแบบที่ อบต. กำหนด	๓๐๐,๐๐๐	-	-	-	ถนน คสล. จำนวน ๑ เส้น	ประชาชนมีเส้นทาง สัญจรภายในพื้นที่ได้สะดวก รวดเร็วและปลอดภัย	กองช่าง
๒๗	ถนนคอนกรีตเสริมเหล็ก หมู่ที่ ๖	เพื่อใช้เป็นเส้นทางสัญจร ภายในพื้นที่ได้อย่างสะดวก รวดเร็วและปลอดภัย	ก่อสร้างถนน คสล. จุดเริ่มต้นจาก บ้านนายพล โงยา ถึงถนนทางหลวง ๑๑๙๔ กว้าง ๔ ม. ยาว ๘๓๐ ม. ตามแบบที่ อบต. กำหนด	๕๖๐,๐๐๐	-	-	-	ถนน คสล. จำนวน ๑ เส้น	ประชาชนมีเส้นทาง สัญจรภายในพื้นที่ได้สะดวก รวดเร็วและปลอดภัย	กองช่าง

หมายเหตุ : ๑. แบบ ผ.๐๒ เป็นแบบสำหรับองค์การบริหารส่วนตำบล องค์การบริหารส่วนตำบล ที่ต้องลงรายละเอียดในแผนพัฒนาท้องถิ่น (พ.ศ.๒๕๖๖ - ๒๕๗๐) เพื่อนำไปจัดทำเป็นงบประมาณรายจ่าย
๒. ทั้งนี้ องค์การบริหารส่วนตำบลปล้อง จะนำโครงการในแบบ ผ.๐๒ ไปของงบประมาณจากหน่วยงานอื่น ก็สามารถดำเนินการได้ โดยไม่ต้อง “แก้ไข” หรือ “เปลี่ยนแปลง” ไปอยู่ในแบบ ผ.๐๒/๒

ที่	โครงการ	วัตถุประสงค์	เป้าหมาย (ผลผลิตของโครงการ)	งบประมาณและที่ผ่านมา					ตัวชี้วัด (KPI)	ผลที่คาดว่าจะได้รับ	หน่วยงานที่รับผิดชอบ
				๒๕๖๖ บาท	๒๕๖๗ บาท	๒๕๖๘ บาท	๒๕๖๙ บาท	๒๕๗๐ บาท			
๒๘	ถนนคอนกรีตเสริมเหล็ก หมู่ที่ ๖	เพื่อใช้เป็นเส้นทางสัญจรภายในพื้นที่ได้อย่างสะดวก รวดเร็วและปลอดภัย	จุดเริ่มต้นจากบ้านนางสังเวียน ไปเส้นทางบ้านป่าสุสาน ตามแบบที่ อบต. กำหนด	๒๕๖,๐๐๐ บาท	-	-	-	-	ถนน คสล. จำนวน ๑ เส้น	ประชาชนมีเส้นทางสัญจรภายในพื้นที่ได้อย่างสะดวก รวดเร็วและปลอดภัย	กองช่าง
๒๙	ถนนคอนกรีตเสริมเหล็ก หมู่ที่ ๖	เพื่อใช้เป็นเส้นทางสัญจรภายในพื้นที่ได้อย่างสะดวก รวดเร็วและปลอดภัย	จุดเริ่มต้นจากโรงเรียนพาราเกา ถึงตรงข้ามบ้าน ตามแบบที่ อบต. กำหนด	๗๕๖,๐๐๐ บาท	-	-	-	-	ถนน คสล. จำนวน ๑ เส้น	ประชาชนมีเส้นทางสัญจรภายในพื้นที่ได้อย่างสะดวก รวดเร็วและปลอดภัย	กองช่าง
๓๐	เทศบาลคอนกรีตเสริมเหล็ก ป่าสุสาน หมู่ที่ ๖	เพื่อความสะอาดและปลอดภัยในสถานที่	ป่าสุสาน หมู่ที่ ๖ ตามแบบที่ อบต. กำหนด	-	-	-	๒๕๐,๐๐๐ บาท	-	ลานสภาพดี ๑ ลาน	สถานที่ได้รับความสะอาดและปลอดภัย	กองช่าง
๓๑	ต่อเติมศาลาป่าสุสาน หมู่ที่ ๖	เพื่อความสะอาดและปลอดภัยในสถานที่	ป่าสุสาน หมู่ที่ ๖ ตามแบบที่ อบต. กำหนด	-	-	-	๔๐๐,๐๐๐ บาท	-	ศาลาสถาปัตยกรรมแข็งแรง ทนทาน	สถานที่ได้รับความปลอดภัย	กองช่าง
๓๒	ก่อสร้างฝายเก็บน้ำ หมู่ที่ ๖	เพื่อกักเก็บน้ำและแก้ไขปัญหาก็แล้งในพื้นที่	ก่อสร้างฝายกักเก็บน้ำบนนาบุญ ทำทาน (อ่องหลวง) หมู่ที่ ๖ หน้า ๐.๓๐ ม. สูง ๒ ม. ยาว ๘ ม. ตามแบบที่ อบต. กำหนด	๑๕๐,๐๐๐ บาท	-	-	-	-	ปริมาณน้ำหลังจากสร้างฝายแล้ว	ประชาชนมีน้ำใช้เพียงพอ และป้องกันแก้ไขปัญหาก็แล้ง	กองช่าง
๓๓	ถนนหินคลุก หมู่ที่ ๘	เพื่อให้ถนนที่ใช้ในการคมนาคมสะดวกและรวดเร็วยิ่งขึ้น	จุดเริ่มต้นจากบ้านนายประสงค์ พระแป้ ถึงบ้านนายชัญชัย ยกอยู่ และบ้านนางอรสา ประจัญวล ตามแบบที่ อบต. กำหนด	๒๐๐,๐๐๐ บาท	-	-	-	-	ถนนหินคลุก จำนวน ๑ เส้น	ประชาชนมีถนนใช้ในการคมนาคมที่ปลอดภัยและสะดวกยิ่งขึ้น	กองช่าง

หมายเหตุ : ๑. แบบ ผ.๐๒ เป็นแบบสำหรับองค์การบริหารส่วนตำบล ซึ่งดำเนินการที่ต้องลงรายละเอียดคือแผนพัฒนาท้องถิ่น (พ.ศ.๒๕๖๖ - ๒๕๗๐) เพื่อนำไปจัดทำเป็นงบประมาณรายจ่าย

๒. ทั้งนี้องค์การบริหารส่วนตำบลปล้อง จะนำโครงการในแบบ ผ.๐๒ ไปขอขงประมาณจากหน่วยงานอื่น ก็สามารถดำเนินการได้ โดยไม่ต้อง "แก้ไข" หรือ "เปลี่ยนแปลง" ไปอยู่ในแบบ ผ.๐๒/๗

ที่	โครงการ	วัตถุประสงค์	เป้าหมาย (ผลผลิตของโครงการ)	งบประมาณและที่ผ่านมา				ตัวชี้วัด (KPI)	ผลที่คาดว่าจะได้รับ	หน่วยงานที่รับผิดชอบ
				๒๕๖๖ บาท	๒๕๖๗ บาท	๒๕๖๘ บาท	๒๕๖๙ บาท			
๓๕	วางท่อและขยายฝัวจรจร ขอย ๕ หมู่ที่ ๘	เพื่อใช้เป็นทางระบายน้ำ และใช้เส้นทางสัญจรได้ สะดวกรวดเร็วปลอดภัย	จุดเริ่มต้นจากบ้านนายอรุณ วจิวน ถึงบ้านนายแดง สุขสำราญ ท่อขนาด ๐.๔๐ ม. บ่อพักขนาด ๐.๘๕x๐.๘๕ ยาว ๒๓๐ ม. ตามแบบที่ อบต. กำหนด	๓๕๐,๐๐๐ บาท	-	-	-	ประสิทธิภาพการระบายน้ำและการสัญจร	ประชาชนมีเส้นทาง การสัญจรสะดวกรวดเร็วและลดปัญหาที่ท่วมขัง	กองช่าง
๓๕	วางท่อและขยายฝัวจรจร ขอย ๒ หมู่ที่ ๘	เพื่อใช้เป็นทางระบายน้ำ และใช้เส้นทางสัญจรได้ สะดวกรวดเร็วปลอดภัย	จุดเริ่มต้นจากบ้านนางเกี่ยว ราษฎร์อน ถึงบ้านนายถือ ปันคม ท่อขนาด ๐.๔๐ ม. บ่อพักขนาด ๐.๘๕x๐.๘๕ ยาว ๑๖๐ ม. ตามแบบที่ อบต. กำหนด	๓๐๐,๐๐๐ บาท	-	-	-	ประสิทธิภาพการระบายน้ำและการสัญจร	ประชาชนมีเส้นทาง การสัญจรสะดวกรวดเร็วและลดปัญหาที่ท่วมขัง	กองช่าง
๓๖	วางท่ออัดแรงพร้อมบ่อพักน้ำ หมู่ที่ ๘	เพื่อใช้เป็นทางระบายน้ำ ในชุมชน	จุดเริ่มต้นจากไร่นางแมว วจิเรียน ถึงที่หมู่บ้านนายชนวิปี ้วยวน ตามแบบที่ อบต. กำหนด	-	๓๕๐,๐๐๐ บาท	-	-	ท่อระบายน้ำพร้อมบ่อพัก ๑ แห่ง	ลดปัญหาการท่วมขังของน้ำ	กองช่าง
๓๗	วางท่อพร้อมขยายฝัวจรจร หมู่ที่ ๘	เพื่อใช้เป็นทางระบายน้ำ และใช้เส้นทางสัญจรได้ สะดวกรวดเร็วและปลอดภัย	ขอย ๔ จุดเริ่มต้นจากบ้านนายเพชร อินกอง ถึงบ้านนายทกลานใจปราง ท่อขนาด ๐.๔๐ ม. บ่อพักขนาด ๐.๘๕x๐.๘๕ ยาว ๒๐๐ ม. ตามแบบที่ อบต. กำหนด	-	-	-	๔๐๐,๐๐๐ บาท	คุณภาพและปริมาณงานของเส้นทาง การสัญจรและระบบระบายน้ำ	ประชาชนมีเส้นทาง การสัญจรภายในพื้นที่ได้สะดวกรวดเร็วและปลอดภัย	กองช่าง

หมายเหตุ : ๑. แบบ ผ.๐๒ เป็นแบบสำหรับบ่อพักการบริการส่วนดับเปลี่ยน คับเป็นการ ที่ต้องลงรายละเอียดในแผนพัฒนาท้องถิ่น (พ.ศ.๒๕๖๖ - ๒๕๗๐) เพื่อนำไปจัดทำเป็นงบประมาณรายจ่าย

๒. ทั้งนี้โครงการบริหารส่วนดับเปลี่ยน จะนำโครงการในแบบ ผ.๐๒ ไปของงบประมาณจากหน่วยงานอื่น ก็สามารถดำเนินการได้ โดยไม่ต้อง “แก้ไข” หรือ “เปลี่ยนแปลง” อยู่ในแบบ ผ.๐๒/๒

ที่	โครงการ	วัตถุประสงค์	เป้าหมาย (ผลผลิตของโครงการ)	งบประมาณและที่ผ่านมา				ตัวชี้วัด (KPI)	ผลที่คาดว่าจะได้รับ	หน่วยงานที่รับผิดชอบ
				๒๕๖๖ บาท	๒๕๖๗ บาท	๒๕๖๘ บาท	๒๕๖๙ บาท			
๓๘	วางท่อพร้อมขยาย ผิวจราจร หมู่ที่ ๘	เพื่อใช้เป็นทรงระบายน้ำ และใช้เส้นทางสัญจรได้ สะดวกรวดเร็วและ ปลอดภัย	ขยาย ๓ จุดเริ่มต้นจากบ้านนายทองดี จนถึงบ้านนายเนียร วิวอน วางท่อ คสล. ๐.๔๐ ม. บ่อพัก ๐.๘๕x๐.๘๕ ม. ยาว ๒๐๐ ม. ตามแบบที่ อบต. กำหนด	-	-	๓๕๐,๐๐๐ บาท	-	คุณภาพและปริมาณงาน ของเส้นทางจราจร และระบบระบายน้ำ	ประชาชนมีเส้นทางจราจร สัญจรภายในพื้นที่ได้สะดวก รวดเร็วและปลอดภัย	กองช่าง
๓๙	ก่อสร้างระบบประปา พร้อมวางท่อส่งน้ำ หมู่ที่ ๘	เพื่อสร้างระบบประปาเพื่อ ให้สามารถผลิตน้ำประปา สำหรับการเกษตร	ถนนนายทองควาย จุดเริ่มต้นจาก นายทองควาน จนถึง ถึงบางแสง วิวอน ตามแบบที่ อบต. กำหนด	-	๒๐๐,๐๐๐	-	-	คุณภาพของน้ำหลังจาก จากการก่อสร้างระบบ ประปา	ประชาชนมีน้ำประปาใช้ สำหรับการเกษตรเพียงพอ ต่อความต้องการ	กองช่าง
๔๐	ถนนคอนกรีตเสริมเหล็ก หมู่ที่ ๙	เพื่อใช้เป็นเส้นทางสัญจร ภายในพื้นที่ได้อย่าง สะดวกรวดเร็วและ ปลอดภัย	ก่อสร้างถนน คสล. บ้านนายหวัน พันทาน กว้าง ๓.๕๐ ม. ยาว ๔๐ ม. ตามแบบที่ อบต. กำหนด	-	-	๙๐,๐๐๐	-	ถนน คสล. จำนวน ๑ เส้น	ประชาชนมีเส้นทางจราจร สัญจรภายในพื้นที่ได้สะดวก รวดเร็วและปลอดภัย	กองช่าง
๔๑	ถนนคอนกรีตเสริมเหล็ก หมู่ที่ ๙	เพื่อใช้เป็นเส้นทางสัญจร ภายในพื้นที่ได้อย่างสะดวก รวดเร็วและปลอดภัย	ก่อสร้างถนน คสล. บ้านนายสำรวน เลิศสง่า กว้าง ๒.๕๐ ม. ยาว ๓๐ ม. ตามแบบที่ อบต. กำหนด	-	-	๑๐๐,๐๐๐	-	ถนน คสล. จำนวน ๑ เส้น	ประชาชนมีเส้นทางจราจร สัญจรภายในพื้นที่ได้สะดวก รวดเร็วและปลอดภัย	กองช่าง

หมายเหตุ : ๑. แบบ ผ.๐๒ เป็นแบบสำหรับองค์การบริหารส่วนตำบลปล้อง ดำเนินการ ที่ต้องลงรายละเอียดในแผนพัฒนาท้องถิ่น (พ.ศ.๒๕๖๖ - ๒๕๗๐) เพื่อนำไปจัดทำเป็นงบประมาณรายจ่าย

๒. ทั้งนี้องค์การบริหารส่วนตำบลปล้อง จะนำโครงการในแบบ ผ.๐๒ ไปของงบประมาณจากหน่วยงานอื่น ก็สามารถดำเนินการได้ โดยไม่ต้อง "แก้ไข" หรือ "เปลี่ยนแปลง" ไปอยู่ในแบบ ผ.๐๒/๒

ที่	โครงการ	วัตถุประสงค์	เป้าหมาย (ผลผลิตของโครงการ)	งบประมาณและที่ผ่านมา				ตัวชี้วัด (KPI)	ผลที่คาดว่าจะได้รับ	หน่วยงานที่รับผิดชอบ
				๒๕๖๖ บาท	๒๕๖๗ บาท	๒๕๖๘ บาท	๒๕๖๙ บาท			
๔๒	วางท่อพร้อมบ่อพัก หมู่ที่ ๙	เพื่อใช้ระบายน้ำจาก ครัวเรือนในชุมชนและ เพื่อการเกษตร	วางท่อพร้อมบ่อพัก จอย ๔ ถึงบ้าน นายอำนาจ ยุทธวงศ์ วางท่อ คลล. ๐.๖๐ ม. บ่อพักขนาด ๑.๐๐x๑.๐๐ ม. ยาว ๒๕๐ ม. ตามแบบที่ อบต. กำหนด	-	-	๕๕๐,๐๐๐	-	จำนวนครั้งเรือนที่ ได้รับประโยชน์	ลดปัญหาการท่วมขังของน้ำ ที่ระบายจากครัวเรือนและ นำตามธรรมชาติ	กองช่าง
๔๓	ก่อสร้างท่อประชม หมู่ที่ ๙	เพื่อก่อสร้างท่อประชม หมู่ที่ ๙	ก่อสร้างท่อประชม หมู่ที่ ๙ ตามแบบที่ อบต.กำหนด	-	-	-	๓๐๐,๐๐๐	ท่อประชม หมู่ที่ ๙	มีท่อประชมเพื่อเป็นที่ แลกเปลี่ยนปรีภษาหารือ พบปะชาวบ้าน	กองช่าง
๔๔	ปรับปรุง/ซ่อมแซม/ ต่อเติมประปาในหมู่บ้าน หมู่ที่ ๙	เพื่อปรับปรุง/ซ่อมแซม/ ต่อเติมระบบประปาให้ ผลิตน้ำที่มีคุณภาพ	ปรับปรุง/ซ่อมแซม/ต่อเติม ประปาในหมู่บ้าน หมู่ที่ ๙ ตามแบบที่ อบต. กำหนด	-	๒๐๐,๐๐๐	-	-	คุณภาพของน้ำประปา หลังได้รับการปรับปรุง แก้ไขแล้ว	ประชาชนมีน้ำประปาที่ สะอาดและเพียงพอต่อ ความต้องการ	กองช่าง
๔๕	ถนนคอนกรีตเสริมเหล็ก หมู่ที่ ๑๐	เพื่อใช้เป็นเส้นทางสัญจร ภายในพื้นที่ได้อย่าง สะดวกรวดเร็วและ ปลอดภัย	ถนนสายกอดป่าอีก จุดเริ่มต้นจาก นายเสก สมฤทธิ์ ถึงไร่นายวิรัช ศรีคำ กว้างเฉลี่ย ๓.๐๐ ม. ยาว ๑,๓๐๐ ม. ตามแบบที่ อบต.กำหนด	๑๔๕,๐๐๐	-	-	-	คุณภาพและปริมาณ งานของเส้นทาง การสัญจร	ประชาชนมีเส้นทางการ สัญจรภายในพื้นที่ที่สะดวก รวดเร็วและปลอดภัย	กองช่าง

หมายเหตุ : ๑. แบบ ๘.๐๒ เป็นแบบสำหรับโครงการบริหารส่วนตำบลiong คำเป็นการ ที่ต้องลงรายละเอียดในแผนพัฒนาท้องถิ่น (พ.ศ.๒๕๖๖ - ๒๕๗๐) เพื่อนำไปจัดทำเป็นงบประมาณรายจ่าย

๒. ทั้งนี้องค์การบริหารส่วนตำบลiong จะนำโครงการในแบบ ๘.๐๒ ไปของงบประมาณจากหน่วยงานอื่น ก็สามารถดำเนินการได้ โดยไม่ต้อง “แก้ไข” หรือ “เปลี่ยนแปลง” ไปอยู่ในแบบ ๘.๐๒/๒

ที่	โครงการ	วัตถุประสงค์	เป้าหมาย (ผลผลิตของโครงการ)	งบประมาณและที่ผ่านมา				ตัวชี้วัด (KPI)	ผลที่คาดว่าจะได้รับ	หน่วยงาน รับผิดชอบ
				๒๕๖๖ บาท	๒๕๖๗ บาท	๒๕๖๘ บาท	๒๕๖๙ บาท			
๔๖	ปรับปรุงและซ่อมแซม ถนนการเกษตร หมู่ที่ ๑๐	เพื่อให้ถนนที่ใช้ในการ คมนาคมสะดวกรวดเร็ว ยิ่งขึ้น	ถนนสายเส้นท่อน้ำ อบต.ปล้อง จุดเริ่มต้นสวนนางนอม ก้ามแก้ว ถึงร่องตัว ก้าง ๓.๐๐ ม. ยาว ๑.๒๐๐ ม.ตามแบบที่ อบต. กำหนด	-	-	-	-	คุณภาพของเส้น ทางถนน	ประชาชนมีถนนใช้ในการ คมนาคมที่ปลอดภัยและ สะดวกยิ่งขึ้น	กองช่าง
๔๗	ก่อสร้างฝายน้ำล้น หมู่ที่ ๑๐	เพื่อกักเก็บน้ำและ แก้ไขปัญหากล้วยแล้ง ในพื้นที่	ลำน้ำขุนปล้อง ช่างบ้านนายอาทิตย์ รู้จักของ ความหนา ๐.๓๐ ม. สูง ๒.๐๐ ม. ยาว ๘.๐๐ ม. ตามแบบ อบต. กำหนด	-	-	๑๕๐,๐๐๐	-	ปริมาณน้ำหลังจาก สร้างฝายแล้ว	ประชาชนมีน้ำใช้เพียงพอ และป้องกันแก้ไขปัญหา กล้วยแล้ง	กองช่าง
๔๘	ก่อสร้างฝายน้ำล้น ฝายปู่ตะ หมู่ที่ ๑๐	เพื่อกักเก็บน้ำและแก้ไข ปัญหากล้วยแล้งในพื้นที่	จุดที่ ๑ ยาว ๘ เมตร สูง ๒ เมตร จุดที่ ๒ ยาว ๓ เมตร สูง ๒ เมตร ตามแบบที่ อบต. กำหนด	-	-	๓๗๐,๐๐๐	-	ปริมาณน้ำหลังจาก สร้างฝายแล้ว	ประชาชนมีน้ำใช้เพียงพอและ ป้องกันแก้ไขปัญหากล้วยแล้ง	กองช่าง
๔๙	ติดตั้งฝายระบายน้ำ หมู่ที่ ๑๐	เพื่อความปลอดภัยในการ สัญจรของประชาชน	จุดเริ่มต้นจากซอย ๑ ถึงบ้านนาย นิรันดร์ สายบัว ก้าง ๐.๖๐ ม. หนา ๐.๑๕ ม. ยาว ๓๓๐ ม. ตามแบบที่ อบต. กำหนด	๕๐๐,๐๐๐	-	-	-	จำนวนคร้วเรือนที่ ได้รับประโยชน์	ลดปัญหาการท่วมขังของน้ำ และลดอุบัติเหตุ	กองช่าง

หมายเหตุ : ๑. แบบ ๕.๐๒ เป็นแบบสำหรับองค์การบริหารส่วนตำบลปล้อง ดำเนินการ ที่ต้องลงรายละเอียดในแผนพัฒนาท้องถิ่น (พ.ศ.๒๕๖๖ - ๒๕๗๐) เพื่อนำไปจัดทำเป็นงบประมาณรายจ่าย

๒. ทั้งนี้องค์การบริหารส่วนตำบลปล้อง จะนำโครงการในแบบ ๕.๐๒ ไปของงบประมาณจากหน่วยงานอื่น ก็สามารถดำเนินการได้ โดยไม่ต้อง “แก้ไข” หรือ “เปลี่ยนแปลง” ไปอยู่ในแบบ ๕.๐๒/๒

ที่	โครงการ	วัตถุประสงค์	เป้าหมาย (ผลผลิตของโครงการ)	งบประมาณและที่ผ่านมา				ตัวชี้วัด (KPI)	ผลที่คาดว่าจะได้รับ	หน่วยงาน รับผิดชอบ
				๒๕๖๖ บาท	๒๕๖๗ บาท	๒๕๖๘ บาท	๒๕๖๙ บาท			
๕๐	ซ่อมแซมฝายเก็บน้ำฝายหิน หรือมีติดตั้งประตูน้ำ หมู่ที่ ๑๐	เพื่อเพิ่มประสิทธิภาพฝายในการกักเก็บน้ำได้ดีขึ้น	ฝายหิน หมู่ที่ ๑๐ ตามแบบที่ อบต. กำหนด	-	-	๒๖๐,๐๐๐ บาท	-	ปริมาณน้ำหลังจากการซ่อมแซมฝาย	ประชาชนมีน้ำใช้เพียงพอและป้องกันแก้ไขปัญหายั่งยืน	กองช่าง
๕๑	ก่อสร้างที่เก็บของในป่าสุสาน หมู่ที่ ๑๐	เพื่อก่อสร้างที่เก็บของในป่าสุสาน หมู่ที่ ๑๐	ก่อสร้างที่เก็บของในป่าสุสาน หมู่ที่ ๑๐ ตามแบบที่ อบต. กำหนด	-	-	๕๐๐,๐๐๐ บาท	-	ที่เก็บของในป่าสุสาน หมู่ที่ ๑๐	มีที่เก็บของในป่าสุสาน หมู่ที่ ๑๐	กองช่าง
๕๒	ถนนหินคลุก หมู่ที่ ๑๑	เพื่อใช้เป็นเส้นทางสัญจรภายในพื้นที่ได้อย่างสะดวกรวดเร็วและปลอดภัย	ลงหินคลุกถนนการเกษตร ถนนสายต้นหมื่น จุดเริ่มต้นจากนาหอทอชโยย้งคำ ถึงฝายอู่ย้งก้อง กว้างเฉลี่ย ๓.๐๐ ม. ยาว ๖๐๐ ม. ตามแบบที่ อบต. กำหนด	๓๕,๐๐๐ บาท	-	-	-	ถนนหินคลุก จำนวน ๑ เส้น	ประชาชนได้ใช้ถนนสัญจรในการขนส่งพืชผลทางการเกษตรสะดวกขึ้น	กองช่าง
๕๓	ถนนหินคลุก หมู่ที่ ๑๑	เพื่อใช้เป็นเส้นทางสัญจรภายในพื้นที่ได้อย่างสะดวกรวดเร็วและปลอดภัย	ลงหินคลุกถนนการเกษตร ถนนสายหัวทก จุดเริ่มต้นจากนายตนเองชโยย้งคำ ถึงไร่นายพัน สวดเร็ว กว้างเฉลี่ย ๓ ม. ยาว ๖๐๐ ม. ตามแบบที่ อบต. กำหนด	๗๕๐,๐๐๐ บาท	-	-	-	ถนนหินคลุก จำนวน ๑ เส้น	ประชาชนได้ใช้ถนนสัญจรในการขนส่งพืชผลทางการเกษตรสะดวกขึ้น	กองช่าง
๕๔	ถนนหินคลุก หมู่ที่ ๑๑	เพื่อใช้เป็นเส้นทางสัญจรภายในพื้นที่ได้อย่างสะดวกรวดเร็วและปลอดภัย	ลงหินคลุกถนนการเกษตร ถนนสายก้อตหญ้าไซ จุดเริ่มต้นจากป่าชุมชนถึงนบนางจันตุ้ย ทำทากว้างเฉลี่ย ๓ ม. ยาว ๗๐๐ ม. ตามแบบที่ อบต. กำหนด	-	-	๕๕,๐๐๐ บาท	-	ถนนหินคลุก จำนวน ๑ เส้น	ประชาชนได้ใช้ถนนสัญจรในการขนส่งพืชผลทางการเกษตรสะดวกขึ้น	กองช่าง

หมายเหตุ : ๑. แบบ ผ.๐๒ เป็นแบบสำหรับองค์การบริหารส่วนตำบลเบื้องต้น ดำเนินการ ที่ต้องลงรายละเอียดในแผนพัฒนาท้องถิ่น (พ.ศ.๒๕๖๖ - ๒๕๗๐) เพื่อนำไปจัดทำเป็นงบประมาณรายจ่าย

๒. ทั้งเรื่องโครงการส่วนตำบลเบื้องต้น จะนำโครงการในแบบ ผ.๐๒ ไปของงบประมาณจากหน่วยงานอื่น ก็สามารถดำเนินการได้ โดยไม่ต้อง “แก้ไข” หรือ “เปลี่ยนแปลง” ไปอยู่ในแบบ ผ.๐๒/๒

ที่	โครงการ	วัตถุประสงค์	เป้าหมาย (ผลผลิตของโครงการ)	งบประมาณและที่ผ่านมา				ตัวชี้วัด (KPI)	ผลที่คาดว่าจะได้รับ	หน่วยงาน รับผิดชอบ
				๒๕๖๖ บาท	๒๕๖๗ บาท	๒๕๖๘ บาท	๒๕๖๙ บาท			
๕๕	ถนนคอนกรีตเสริมเหล็ก หมู่ที่ ๑๑	เพื่อใช้เป็นเส้นทางสัญจรในพื้นที่ได้อย่างสะดวก รวดเร็วและปลอดภัย	ก่อสร้างถนน คสล. จุดเริ่มต้นจากสวนนายเกียรติ อุดกรณ์ ถึงบ้านนางสุภา เกียรตินัน ตามแบบที่ อบต. กำหนด	๓๐๐,๐๐๐ บาท	-	-	-	ถนน คสล. จำนวน ๑ เส้น	ประชาชนมีเส้นทางสัญจรในพื้นที่ได้สะดวก รวดเร็วและปลอดภัย	กองช่าง
๕๖	ก่อสร้างฝายคอนกรีตเสริมเหล็ก หมู่ที่ ๑๑	เพื่อเพิ่มพื้นที่กักเก็บน้ำ และแก้ไขปัญหากภัยแล้ง	ถนนสายห้วยเป้ง ทั่วขนาดเทียบ ตีะฮุด ความหนา ๐.๓๐ ม. สูง ๒ ม. ยาว ๘ ม. ตามแบบที่ อบต. กำหนด	-	-	๑๕๐,๐๐๐	-	ปริมาณน้ำหลังสร้างฝายแล้วเสร็จ	ประชาชนมีน้ำใช้เพียงพอ และป้องกันแก้ไขปัญหากภัยแล้ง	กองช่าง
๕๗	ก่อสร้างฝายคอนกรีตเสริมเหล็ก หมู่ที่ ๑๑	เพื่อเพิ่มพื้นที่กักเก็บน้ำ และแก้ไขปัญหากภัยแล้ง	น่านายสโไว วินันท์ ความหนา ๐.๓๐ ม. สูง ๒ ม. ยาว ๘ ม. ตามแบบที่ อบต. กำหนด	-	-	๑๕๐,๐๐๐	-	ปริมาณน้ำหลังสร้างฝายแล้วเสร็จ	ประชาชนมีน้ำใช้เพียงพอ และป้องกันแก้ไขปัญหากภัยแล้ง	กองช่าง
๕๘	ถนนลูกรัง หมู่ที่ ๑๒	เพื่อให้ประชาชน หมู่ที่ ๑๒ ได้มีถนนสำหรับใช้ในการสัญจรได้อย่างสะดวกและรวดเร็ว	ลงดินลูกรังจุดเริ่มต้นจาก ประปา หมู่ที่ ๘ ถึงบ้านนายสนั่น ราษฎร์อม ตามแบบที่ อบต. กำหนด	๑๕๐,๐๐๐	-	-	-	การขนส่งผลผลิตทางการเกษตรได้รับความสะดวกรวดเร็ว	ประชาชนได้ใช้ถนนสัญจรในการขนส่งพืชผลทางการเกษตร	กองช่าง
๕๙	ถนนหินคลุก หมู่ที่ ๑๒	เพื่อให้ประชาชน หมู่ที่ ๑๒ ได้มีถนนสำหรับใช้ในการสัญจรได้อย่างสะดวกและรวดเร็ว	ลงหินคลุกถนนกรมเกษตร จุดเริ่มต้นจากนางอ่อน เรือนมูล ถึงนางนางทับ วุฒินุช และนางนายไพรวลัย วุฒินุช กว้าง ๓ ม. ยาว ๒,๕๐๐ ม. ตามแบบที่ อบต. กำหนด	๓๕๐,๐๐๐	-	-	-	ถนนหินคลุก จำนวน ๑ เส้น	ประชาชนได้ใช้ถนนสัญจรในการขนส่งพืชผลทางการเกษตรสะดวกขึ้น	กองช่าง

หมายเหตุ : ๑. แบบ ผ.๐๒ เป็นแบบสำหรับองค์การบริหารส่วนตำบลต้องลงรายละเอียดในแผนพัฒนาท้องถิ่น (พ.ศ.๒๕๖๖ - ๒๕๗๐) เพื่อนำไปจัดทำเป็นงบประมาณรายจ่าย

๒. พังบังกการบริการส่วนตำบลต้อง จะนำโครงการในแบบ ผ.๐๒ ไปของงบประมาณจากหน่วยงานอื่น ก็สามารถดำเนินการได้ โดยไม่ต้อง “แก้ไข” หรือ “เปลี่ยนแปลง” ไปอยู่ในแบบ ผ.๐๒/๒

ที่	โครงการ	วัตถุประสงค์	เป้าหมาย (ผลผลิตของโครงการ)	งบประมาณและที่ผ่านมา					ตัวชี้วัด (KPI)	ผลที่คาดว่าจะได้รับ	หน่วยงานที่รับผิดชอบ
				๒๕๖๖ บาท	๒๕๖๗ บาท	๒๕๖๘ บาท	๒๕๖๙ บาท	๒๕๗๐ บาท			
๖๐	ปรับปรุงและซ่อมแซมถนนการเกษตร ในเขตพื้นที่ อบต.ปล้อง	เพื่อให้ถนนที่ใช้ในการคมนาคมสะดวกและรวดเร็วยิ่งขึ้น	ถนนเส้นหน้า อบต.ปล้อง ตามแบบที่ อบต. กำหนด	๓๕๐,๐๐๐	๓๕๐,๐๐๐	๓๕๐,๐๐๐	๓๕๐,๐๐๐	๓๕๐,๐๐๐	คุณภาพของเส้นทางถนน	ประชาชนมีถนนใช้ในการคมนาคมที่ปลอดภัยและสะดวกยิ่งขึ้น	กองช่าง
๖๑	ก่อสร้างฝายกักเก็บน้ำพร้อมพร้อมประตูเปิด-ปิดระบายน้ำรองรับน้ำร่องดินที่ หมู่ที่ ๑๒	เพื่อชะระบายน้ำเพื่อการเกษตร	ก่อสร้างฝายกักเก็บน้ำพร้อมประตูเปิด-ปิดระบายน้ำ ร่องดินที่ สูง ๒ ม. ยาว ๖.๕ ม. ตามแบบที่ อบต.กำหนด	-	๓๕๐,๐๐๐	-	-	-	ปริมาณน้ำที่ได้ใช้ประโยชน์	ลดปัญหาการท่วมขังของน้ำ และมีปริมาณน้ำใช้เพื่อการเกษตร	กองช่าง
๖๒	วางท่อพร้อมบ่อพัก หมู่ที่ ๑๒	เพื่อใช้เป็นทางระบายน้ำในชุมชน	จุดเริ่มต้นจากบ้านนายสืบ ย้อยวน ถึงบ้านนางจ้วน สมฤทธิ์ ตามแบบที่ อบต. กำหนด	๔๕๐,๐๐๐	-	-	-	-	ท่อระบายน้ำพร้อมบ่อพัก ๑ แห่ง	ลดปัญหาการท่วมขังของน้ำ	กองช่าง

หมายเหตุ : ๑. แบบ ๕.๐๒ เป็นแบบสำหรับองค์การบริหารส่วนตำบลปล้อง ดำเนินการ ที่ต้องลงรายละเอียดในแผนพัฒนาท้องถิ่น (พ.ศ.๒๕๖๖ - ๒๕๗๐) เพื่อนำไปจัดทำเป็นงบประมาณรายจ่าย
 ๒. ทั้งนี้องค์การบริหารส่วนตำบลปล้อง จะนำโครงการในแบบ ๕.๐๒ ไปของงบประมาณจากหน่วยงานอื่น ก็สามารถดำเนินการได้ โดยไม่ต้อง "แก้ไข" หรือ "เปลี่ยนแปลง" ไปอยู่ในแบบ ๕.๐๒/๒

รายละเอียดโครงการพัฒนา

แผนพัฒนาท้องถิ่น (พ.ศ. ๒๕๖๖ - ๒๕๗๐)

องค์การบริหารส่วนตำบลปล้อง อำเภอเทิง จังหวัดเชียงราย

ก. ยุทธศาสตร์จังหวัดเชียงราย ที่ ๓ การพัฒนาเศรษฐกิจสร้างเสริมด้านการค้า การลงทุน การบริการ และโลจิสติกส์

ข. ยุทธศาสตร์การพัฒนาขององค์กรปกครองส่วนท้องถิ่นในเขตจังหวัดเชียงราย ที่ ๑ การพัฒนาขีดความสามารถในการแข่งขันด้านการค้าการลงทุนและการบริการ โลจิสติกส์ เชื่อมโยงกลุ่มจังหวัด กลุ่มอาเซียน+๖ และ GMS

ยุทธศาสตร์การพัฒนาระบบขององค์การบริหารส่วนตำบลปล้อง ที่ ๑ การพัฒนาด้านระบบคมนาคมขนส่ง สาธารณูปโภค สาธารณูปการ และระบบโครงสร้างพื้นฐานอื่น ๆ
แผนงานและระยะชุมชน

ที่	โครงการ	วัตถุประสงค์	เป้าหมาย (ผลผลิตของโครงการ)	งบประมาณและที่พัฒนา					ตัวชี้วัด (KPI)	ผลที่คาดว่าจะได้รับ	หน่วยงานที่รับผิดชอบ
				๒๕๖๖ บาท	๒๕๖๗ บาท	๒๕๖๘ บาท	๒๕๖๙ บาท	๒๕๗๐ บาท			
๑	โครงการขยายไฟฟ้า	เพื่อขยายเขตไฟฟ้าในเขตหมู่บ้าน	หมู่บ้านในเขต อบต. ปล้อง ตามแบบที่ อบต. กำหนด	๑,๐๐๐,๐๐๐	๑,๐๐๐,๐๐๐	๑,๐๐๐,๐๐๐	๑,๐๐๐,๐๐๐	๑,๐๐๐,๐๐๐	ขยายไฟฟ้าในเขต อบต. ปล้อง	ทุกครัวเรือนมีไฟฟ้าใช้	กองช่าง/ การไฟฟ้า
๒	โครงการไฟฟ้าแสงสว่าง	เพื่อให้ประชาชนมีความปลอดภัยในชีวิตและทรัพย์สิน	ติดตั้งไฟฟ้า (ไฟกิ่ง) ในหมู่บ้าน ตามแบบที่ อบต. กำหนด	๒๐๐,๐๐๐	๒๐๐,๐๐๐	๒๐๐,๐๐๐	๒๐๐,๐๐๐	๒๐๐,๐๐๐	เพิ่มแสงสว่างในเขต อบต. ปล้อง	ประชาชนมีความปลอดภัยในชีวิตและทรัพย์สิน	กองช่าง
๓	โครงการไฟฟ้าการเกษตร หมู่ที่ ๓	เพื่อให้แสงสว่างในตอนกลางคืน	จุดเริ่มต้นจากนายคุณิย เขตรักษา ถึงนายช่วย กายเทพ ตามแบบที่ อบต. กำหนด	๕๐๐,๐๐๐					เพิ่มไฟฟ้าและแสงสว่าง ๑ แห่ง	ประชาชนมีไฟฟ้าใช้ในตอนกลางคืน	กองช่าง

หมายเหตุ : ๑. แบบ ผ.๐๒ เป็นแบบสำหรับองค์การบริหารส่วนตำบลปล้อง ดำเนินการ ที่ต้องลงรายละเอียดในแผนพัฒนาท้องถิ่น (พ.ศ.๒๕๖๖ - ๒๕๗๐) เพื่อนำไปจัดทำเป็นงบประมาณรายจ่าย
๒. ทั้งนี้้องค์การบริหารส่วนตำบลปล้อง จะนำโครงการในแบบ ผ.๐๒ ไปของงบประมาณจากหน่วยงานอื่น ก็สามารถดำเนินการได้ โดยไม่ต้อง “แก้ไข” หรือ “เปลี่ยนแปลง” ไปอยู่ในแบบ ผ.๐๒/๒

รายละเอียดโครงการพัฒนา

แผนพัฒนาท้องถิ่น (พ.ศ. ๒๕๖๖ - ๒๕๗๐)

องค์การบริหารส่วนตำบลบ่อไร่ อำเภอบึง จังหวัดชัยภูมิ

- ก. ยุทธศาสตร์จังหวัดชัยภูมิ ที่ ๓ การพัฒนาเศรษฐกิจโครงสร้างระดับอำเภอ อำเภอเมือง จังหวัดชัยภูมิ
- ข. ยุทธศาสตร์การพัฒนาขององค์กรปกครองส่วนท้องถิ่นในเขตจังหวัดชัยภูมิ ที่ ๑ การพัฒนาขีดความสามารถในการแข่งขันด้านการค้า การลงทุน การบริการ และโลจิสติกส์

กลุ่มอาเซียน+๖ และ GMS

ยุทธศาสตร์การพัฒนาขององค์การบริหารส่วนตำบลบ่อไร่ ที่ ๑ การพัฒนาตำบลระบบคมนาคมขนส่ง สาธารณูปโภค สาธารณูปโภค และระบบโครงสร้างพื้นฐานอื่น ๆ
แผนงานการเกษตร

ที่	โครงการ	วัตถุประสงค์	เป้าหมาย (ผลผลิตของโครงการ)	งบประมาณและที่ผ่านมา				ตัวชี้วัด (KPI)	ผลที่คาดว่าจะได้รับ	หน่วยงานที่รับผิดชอบ
				๒๕๖๖ บาท	๒๕๖๗ บาท	๒๕๖๘ บาท	๒๕๖๙ บาท			
๑	ชุดเจาะบ่อบาดาล หมู่ที่ ๒	เพื่อเป็นแหล่งสำหรับ การเกษตร	เจาะบ่อบาดาลในพื้นที่การเกษตร ตามแบบที่ อบต. กำหนด	๓๐๐,๐๐๐	-	-	-	ปริมาณน้ำหลังจาก ได้รับการขุดเจาะแล้ว	ประชาชนมีน้ำใช้เพียงพอ ต่อการการเกษตร	กองช่าง
๒	ขุดลอกหัวลำห้วยเคียน หมู่ที่ ๒	เพื่อเพิ่มพื้นที่กักเก็บน้ำ และแก้ไขปัญหายากแฉ่ง	ขุดลอกลำห้วยเคียน หมู่ที่ ๒ บ้านจำเริญ ตามแบบที่ อบต. กำหนด	-	-	-	๑๐๐,๐๐๐	ปริมาณน้ำหลังจาก ขุดลอกแล้ว	ประชาชนมีน้ำใช้เพียงพอ และป้องกันแก้ไขปัญหายากแฉ่งในพื้นที่	กองช่าง
๓	ชุดเจาะบ่อบาดาล หมู่ที่ ๓	เพื่อเป็นแหล่งสำหรับ การเกษตร	เจาะบ่อบาดาลในพื้นที่การเกษตร ตามแบบที่ อบต. กำหนด	-	-	-	๒๐๐,๐๐๐	ปริมาณน้ำหลังจาก ได้รับการขุดเจาะแล้ว	ประชาชนมีน้ำใช้เพียงพอ ต่อการการเกษตร	กองช่าง
๔	ชุดเจาะบ่อบาดาล พร้อมบ่อพัก หมู่ที่ ๖	เพื่อเป็นแหล่งสำหรับ ใช้อุปโภค บริโภค	เจาะบ่อบาดาลหมู่บ้าน ตามแบบที่ อบต. กำหนด	-	-	-	๓๐๐,๐๐๐	ปริมาณน้ำหลังจาก ได้รับการขุดเจาะแล้ว	ประชาชนมีน้ำใช้เพียงพอ ต่อการอุปโภค บริโภค	กองช่าง

หมายเหตุ : ๑. แบบ ผ.๐๒ เป็นแบบสำหรับองค์การบริหารส่วนตำบลบ่อไร่ ดำเนินการ ที่ต้องลงรายละเอียดในแผนพัฒนาท้องถิ่น (พ.ศ.๒๕๖๖ - ๒๕๗๐) เพื่อนำไปจัดทำเป็นงบประมาณรายจ่าย

๒. ทั้งนี้องค์การบริหารส่วนตำบลบ่อไร่ จะนำโครงการในแบบ ผ.๐๒ ไปของงบประมาณจากหน่วยงานอื่น ก็สามารถดำเนินการได้ โดยไม่ต้อง “แก้ไข” หรือ “เปลี่ยนแปลง” ไปอยู่ในแบบ ผ.๐๒/๑

ที่	โครงการ	วัตถุประสงค์	เป้าหมาย (ผลผลิตของโครงการ)	งบประมาณและที่ผ่านมา				ตัวชี้วัด (KPI)	ผลที่คาดว่าจะได้รับ	หน่วยงาน รับผิดชอบ
				๒๕๖๖ บาท	๒๕๖๗ บาท	๒๕๖๘ บาท	๒๕๖๙ บาท			
๕	ชุดออกห้องใต้ หมู่ที่ ๖	เพื่อเพิ่มพื้นที่กักเก็บน้ำ และแก้ไขปัญหากัญแห้ง	ชุดออกห้องใต้ หมู่ที่ ๖ ตามแบบที่ อบต. กำหนด	-	-	๕๐,๐๐๐	-	ปริมาณน้ำหลังจาก ชุดออกแล้ว	ประชาชนมีน้ำใช้เพียงพอ และป้องกันแก้ไขปัญหากัญ แห้งในพื้นที่	กองช่าง
๖	ชุดออกสายกองควาย หมู่ที่ ๘	เพื่อเพิ่มพื้นที่กักเก็บน้ำ และแก้ไขปัญหากัญแห้ง	ชุดออกสายกองควาย หมู่ที่ ๘ ตามแบบที่ อบต. กำหนด	-	-	-	๔๘๕,๐๐๐	ปริมาณน้ำหลังจาก ชุดออกแล้ว	ประชาชนมีน้ำใช้เพียงพอ และป้องกันแก้ไขปัญหากัญ แห้งในพื้นที่	กองช่าง
๗	ชุดออกสระน้ำหมู่บ้าน หมู่ที่ ๙	เพื่อเพิ่มพื้นที่กักเก็บน้ำ และแก้ไขปัญหากัญแห้ง	ชุดออกสระน้ำหมู่บ้าน หมู่ที่ ๙ ตามแบบที่ อบต. กำหนด	๕๐๐,๐๐๐	-	-	-	ปริมาณน้ำหลังจาก ชุดออกแล้ว	ประชาชนมีน้ำใช้เพียงพอ และป้องกันแก้ไขปัญหากัญ แห้งในพื้นที่	กองช่าง
๘	ชุดเจาะบ่อบาดาล หมู่ที่ ๑๐	เพื่อเป็นแหล่งน้ำดิบ สำหรับการผลิต น้ำประปา	บ้านสันป่าสัก บ่อบาดาล ๖ นิ้ว ความลึกไม่น้อยกว่า ๑๐๐ เมตร ตามแบบที่ อบต. กำหนด	-	-	-	๓๕๐,๐๐๐	ปริมาณน้ำหลังจากการ ชุดเจาะแล้ว	ประชาชนมีน้ำใช้เพียงพอ และการอุปโภค-บริโภค	กองช่าง
๙	ชุดออกกรองซังซาก หมู่ที่ ๑๑	เพื่อกักเก็บน้ำและ แก้ไขปัญหากัญแห้ง ในพื้นที่	จุดเริ่มต้นจากกาน้ำอันัน นั้นตะ ถึงนายนวย แสงรินทร์ ตามแบบที่ อบต. กำหนด	-	-	๑๐๐,๐๐๐	-	ปริมาณน้ำหลังจาก ชุดออกแล้ว	ประชาชนมีน้ำใช้เพียงพอและ ป้องกันแก้ไขปัญหากัญแห้ง	กองช่าง
๑๐	ชุดเจาะบ่อบาดาล หมู่ที่ ๑๑	เพื่อเป็นแหล่งน้ำดิบสำหรับ การผลิตน้ำประปา	ณ โรงเรียนบ้านปล้องตลาด ตามแบบที่ อบต. กำหนด	-	-	๓๐๐,๐๐๐	-	ปริมาณน้ำหลังจาก ได้รับการขุดเจาะแล้ว	ประชาชนมีน้ำใช้เพียงพอ ต่อการอุปโภค-บริโภคใน ครัวเรือน	กองช่าง

หมายเหตุ : ๑. แบบ ผ.๐๒ เป็นแบบสำหรับองค์การบริหารส่วนตำบลปล้อง ดำเนินการ ที่ต้องลงรายละเอียดในแผนพัฒนาท้องถิ่น (พ.ศ.๒๕๖๖ - ๒๕๗๐) เพื่อนำไปจัดทำเป็นงบประมาณรายจ่าย
๒. ทั้งองค์การบริหารส่วนตำบลปล้อง จะนำโครงการในแบบ ผ.๐๒ ไปของบประมาณจากหน่วยงานอื่น ก็สามารถดำเนินการได้ โดยไม่ต้อง “แก้ไข” หรือ “เปลี่ยนแปลง” ไปอยู่ในแบบ ผ.๐๒/๒

รายละเอียดโครงการพัฒนา

แผนพัฒนาท้องถิ่น (พ.ศ. ๒๕๖๖ - ๒๕๗๐)

องค์การบริหารส่วนตำบลปล้อง อำเภอเทิง จังหวัดเชียงราย

- ก. ยุทธศาสตร์จังหวัดเชียงราย ที่ ๑ การสร้างมูลค่าเพิ่มด้านการท่องเที่ยวเชิงสันทนาการท่องเที่ยวเชิงสันทนาการโดยดำรงฐานะนันทนาการ
 - ข. ยุทธศาสตร์การพัฒนาขององค์กรปกครองส่วนท้องถิ่นในเขตจังหวัดเชียงราย ที่ ๒ การพัฒนาด้านเศรษฐกิจและการท่องเที่ยว
- ยุทธศาสตร์การพัฒนาขององค์การบริหารส่วนตำบลปล้อง ที่ ๒ การพัฒนาด้านเศรษฐกิจและการท่องเที่ยว
- แผนงานสร้างความเข้มแข็งของชุมชน

ที่	โครงการ	วัตถุประสงค์	เป้าหมาย (ผลผลิตของโครงการ)	งบประมาณและที่ผ่านมา				ตัวชี้วัด (KPI)	ผลที่คาดว่าจะได้รับ	หน่วยงานที่รับผิดชอบ
				๒๕๖๖	๒๕๖๗	๒๕๖๘	๒๕๖๙			
๑	โครงการส่งเสริมอาชีพกลุ่ม จักสานของผู้สูงอายุ	เพื่อส่งเสริมอาชีพของผู้สูงอายุ	กลุ่มผู้สูงอายุในพื้นที่ อบต. ปล้อง	๕,๐๐๐	๕,๐๐๐	๕,๐๐๐	๕,๐๐๐	คุณภาพชีวิตของ กลุ่มผู้สูงอายุ	ผู้สูงอายุในพื้นที่ที่มีอาชีพ มีงานทำ มีรายได้	สำนักงาน ปลัด
๒	โครงการส่งเสริมอาชีพ การทำแคบหมู	เพื่อส่งเสริมอาชีพให้ ประชาชนในเขตพื้นที่ หมู่ที่ ๑	ประชาชนในเขตพื้นที่ บ้านเหล่า หมู่ที่ ๑	๑๐,๐๐๐	-	-	-	คุณภาพชีวิตของ ประชาชนในเขต หมู่ที่ ๑	ประชาชนในพื้นที่ที่มีอาชีพ เสริมเพิ่มรายได้	สำนักงาน ปลัด
๓	โครงการส่งเสริมอาชีพการทำ เชือกฟางแห้ง หมู่ที่ ๒	เพื่อส่งเสริมอาชีพการทำ เชือกฟางแห้ง	ประชาชนในเขตพื้นที่ หมู่ที่ ๒	๕,๐๐๐	-	-	-	คุณภาพชีวิตของ ประชาชนในเขต พื้นที่ หมู่ที่ ๒	ประชาชนในพื้นที่ที่มีอาชีพ การทำเชือกฟางแห้งเป็น อาชีพเสริม	สำนักงาน ปลัด
๔	โครงการส่งเสริมอาชีพ กลุ่มผลิตถั่วงอกหมู หมู่ที่ ๘	เพื่อส่งเสริมอาชีพของกลุ่ม จักรสานหวาย	ประชาชนในเขตพื้นที่ หมู่ที่ ๘	๑๐,๐๐๐	-	-	-	คุณภาพชีวิตของ ประชาชนในเขต พื้นที่ หมู่ที่ ๘	ประชาชนในพื้นที่ที่มีอาชีพ การจัดสานหวายเป็น อาชีพเสริมเพิ่มรายได้	สำนักงาน ปลัด

หมายเหตุ : ๑. แบบ ผ ๐๒ เป็นแบบสำหรับองค์การบริหารส่วนตำบลปล้อง ดำเนินการ ที่ต้องลงรายละเอียดในแผนพัฒนาท้องถิ่น (พ.ศ.๒๕๖๖ - ๒๕๗๐) เพื่อมาไปจัดทำเป็นงบประมาณรายจ่าย
๒. ทั้งนี้องค์การบริหารส่วนตำบลปล้อง จะนำโครงการในแบบ ผ.๐๒ ไปของงบประมาณจากหน่วยงานอื่น ก็สามารถดำเนินการได้

ที่	โครงการ	วัตถุประสงค์	เป้าหมาย (ผลผลิตของโครงการ)	งบประมาณและที่ผ่านมา				ตัวชี้วัด (KPI)	ผลที่คาดว่าจะได้รับ	หน่วยงานที่ รับผิดชอบ
				๒๕๖๖ บาท	๒๕๖๗ บาท	๒๕๖๘ บาท	๒๕๖๙ บาท			
๔	โครงการส่งเสริมอาชีพ ผู้สูงอายุตำบลปล้อง	เพื่อส่งเสริมอาชีพผู้สูงอายุ ตำบลปล้อง	กลุ่มผู้สูงอายุตำบลปล้อง	๒๐,๐๐๐	๒๐,๐๐๐	๒๐,๐๐๐	๒๐,๐๐๐	คุณภาพชีวิตของ ประชาชนในเขต พื้นที่ อบต. ปล้อง	กลุ่มผู้สูงอายุตำบลปล้อง มีอาชีพเสริมเพิ่มรายได้	สำนักงาน ปลัด
๖	โครงการส่งเสริมและพัฒนา คุณภาพชีวิตคนพิการ ในเขต อบต. ปล้อง	เพื่อส่งเสริมการทำกิจกรรม ผู้พิการตำบลปล้อง	กลุ่มผู้พิการตำบลปล้อง	๑๐,๐๐๐	๑๐,๐๐๐	๑๐,๐๐๐	๑๐,๐๐๐	คุณภาพชีวิตของ ประชาชนในเขต พื้นที่ อบต. ปล้อง	กลุ่มผู้พิการตำบลปล้อง มีคุณภาพชีวิตที่ดีขึ้น	สำนักงาน ปลัด
๗	โครงการอบรมอาชีพผู้สูงอายุ ผู้พิการและผู้ด้อยโอกาส ในเขต อบต. ปล้อง	เพื่อส่งเสริมอาชีพผู้สูงอายุ ผู้พิการและผู้ด้อยโอกาส ปล้อง	กลุ่มผู้สูงอายุ ผู้พิการและ ผู้ด้อยโอกาส ในเขต อบต. ปล้อง	๒๐,๐๐๐	๒๐,๐๐๐	๒๐,๐๐๐	๒๐,๐๐๐	คุณภาพชีวิตของ ผู้สูงอายุ ผู้พิการและ ผู้ด้อยโอกาส ในเขต อบต. ปล้อง	กลุ่มผู้สูงอายุ ผู้พิการและ ผู้ด้อยโอกาส ในเขต อบต. ปล้องมีอาชีพเสริม เพิ่มรายได้	สำนักงาน ปลัด
๘	โครงการปรับปรุงภูมิทัศน์ อ่างเก็บน้ำขุนปล้อง	เพื่อพัฒนาแหล่งน้ำและ แหล่งท่องเที่ยว	ปรับปรุงภูมิทัศน์อ่างเก็บ น้ำขุนปล้อง	๒๐๐,๐๐๐	๒๐๐,๐๐๐	๒๐๐,๐๐๐	๒๐๐,๐๐๐	ร้อยละของการ ปรับปรุงอ่างเก็บน้ำ ขุนปล้อง	มีแหล่งน้ำและแหล่ง ท่องเที่ยว	สำนักงาน ปลัด
๙	โครงการส่งเสริมและ พัฒนาคุณภาพชีวิตผู้สูง อายุ ในเขต อบต. ปล้อง	เพื่อส่งเสริมและพัฒนา คุณภาพชีวิตผู้สูงอายุ ในเขต อบต. ปล้อง	ผู้สูงอายุในเขต อบต. ปล้องและประชาชนทั่วไป	๕๐,๐๐๐	๕๐,๐๐๐	๕๐,๐๐๐	๕๐,๐๐๐	ปริมาณผู้เข้าร่วม โครงการ	ผู้สูงอายุในพื้นที่ได้ทำ กิจกรรมร่วมกัน	สำนักงาน ปลัด

หมายเหตุ : ๑. แบบ ผ.๐๒ เป็นแบบสำหรับองค์การบริหารส่วนตำบลปล้อง ดำเนินการ ที่ต้องลงรายละเอียดในแผนพัฒนาท้องถิ่น (พ.ศ.๒๕๖๖ - ๒๕๗๐) เพื่อนำไปจัดทำเป็นงบประมาณรายจ่าย
๒. ทั้งนี้อองค์การบริหารส่วนตำบลปล้อง จะนำโครงการในแบบ ผ.๐๒ ไปของงบประมาณจากหน่วยงานอื่น ก็สามารถดำเนินการได้ โดยไม่ต้อง “แก้ไข” หรือ “เปลี่ยนแปลง” ไปอยู่ในแบบ ผ.๐๒/๒

รายละเอียดโครงการพัฒนา

แบบ ผ 02

แผนพัฒนาท้องถิ่น (พ.ศ. ๒๕๖๖ - ๒๕๗๐)

องค์การบริหารส่วนตำบลบึง อำเภอนาทอง จังหวัดเชียงใหม่

ก. ยุทธศาสตร์จังหวัดเชียงใหม่ ที่ ๑ การสร้างมูลค่าเพิ่มด้านการท่องเที่ยวเชิงสร้างสรรค์โดยดำรงฐานวัฒนธรรมล้านนา

ข. ยุทธศาสตร์การพัฒนาขององค์กรปกครองส่วนท้องถิ่นในเขตจังหวัดเชียงใหม่ ที่ ๒ การพัฒนาด้านเศรษฐกิจและการท่องเที่ยว

ยุทธศาสตร์การพัฒนาขององค์การบริหารส่วนตำบลบึง ที่ ๒ การพัฒนาด้านเศรษฐกิจและการท่องเที่ยว

แผนงานการศึกษา วัฒนธรรม และนันทนาการ

ที่	โครงการ	วัตถุประสงค์	เป้าหมาย (ผลผลิตของโครงการ)	งบประมาณและที่ผ่านมา					ตัวชี้วัด (KPI)	ผลที่คาดว่าจะได้รับ	หน่วยงานที่ รับผิดชอบ
				๒๕๖๖	๒๕๖๗	๒๕๖๘	๒๕๖๙	๒๕๗๐			
๑	โครงการประเพณีลอยกระทง	เพื่อส่งเสริมประเพณีลอยกระทง	ประชาชนทั่วไป	๑๕๐,๐๐๐	๑๕๐,๐๐๐	๑๕๐,๐๐๐	๑๕๐,๐๐๐	๑๕๐,๐๐๐	ปริมาณผู้เข้าร่วมประเพณีลอยกระทง	ประชาชนในท้องถิ่นร่วมสืบสานประเพณีและวัฒนธรรมของท้องถิ่น	กองการศึกษา
๓	โครงการงานประเพณีสงกรานต์	เพื่อส่งเสริมประเพณีของท้องถิ่น	ประชาชนทั่วไป	๑๐,๐๐๐	๑๐,๐๐๐	๒๐,๐๐๐	๒๐,๐๐๐	๒๐,๐๐๐	ปริมาณผู้เข้าร่วมโครงการ	ประชาชนในท้องถิ่นร่วมสืบสานประเพณีและวัฒนธรรมของท้องถิ่น	กองการศึกษา
๔	โครงการจัดงานประเพณีตามฮีตตบถฮอยฮอยรอบอ่างขุนปล้อง	เพื่อส่งเสริมประเพณีและอนุรักษ์วัฒนธรรมของท้องถิ่น	ประชาชนทั่วไป	๕๐,๐๐๐	๕๐,๐๐๐	๕๐,๐๐๐	๕๐,๐๐๐	๕๐,๐๐๐	ปริมาณผู้เข้าร่วมโครงการ	ประชาชนในท้องถิ่นร่วมสืบสานประเพณีและวัฒนธรรมของท้องถิ่น	กองการศึกษา
๕	โครงการภูมิปัญญาท้องถิ่นสู่เด็กเล็ก	เพื่ออนุรักษ์ภูมิปัญญาท้องถิ่นให้กับเด็กเล็ก	เด็กเล็กใน ศพด. อบต. ปล้อง	๑๐,๐๐๐	๑๐,๐๐๐	๑๐,๐๐๐	๑๐,๐๐๐	๑๐,๐๐๐	ปริมาณงานที่เด็กเล็กได้รับ	เด็กเล็กศพด.อบต.ปล้องมีความรู้เกี่ยวกับภูมิปัญญาท้องถิ่นของตนเอง	กองการศึกษา

หมายเหตุ : ๑. แบบ ผ.๐๒ เป็นแบบสำหรับองค์การบริหารส่วนตำบลบึง ดำเนินการ ที่ต้องลงรายละเอียดในแผนพัฒนาท้องถิ่น (พ.ศ.๒๕๖๖ - ๒๕๗๐) เพื่อนำไปจัดทำเป็นงบประมาณรายจ่าย
๒. ทั้งนี้องค์การบริหารส่วนตำบลบึง จะนำโครงการในแบบ ผ.๐๒ ไปของงบประมาณจากหน่วยงานอื่น ก็สามารถดำเนินการได้ โดยไม่ต้อง "แก้ใข" หรือ "แก้ไข" งบ "แก้ใข"

ที่	โครงการ	วัตถุประสงค์	เป้าหมาย (ผลผลิตของโครงการ)	งบประมาณและที่ผ่านมา					ตัวชี้วัด (KPI)	ผลที่คาดว่าจะได้รับ	หน่วยงานรับผิดชอบ
				๒๕๖๖ บาท	๒๕๖๗ บาท	๒๕๖๘ บาท	๒๕๖๙ บาท	๒๕๗๐ บาท			
๖	โครงการส่งเสริมกลุ่มทำตุ้งล้านนา	เพื่อส่งเสริมกลุ่มอาชีพการทำตุ้งล้านนา	ประชาชนตำบลปล้อง	๒๐,๐๐๐	๒๐,๐๐๐	๒๐,๐๐๐	๒๐,๐๐๐	๒๐,๐๐๐	คุณภาพของงานทำตุ้งล้านนา	ประชาชนในท้องถิ่นร่วมกันอนุรักษ์การทำตุ้งล้านนาให้คงอยู่ต่อไป	สำนักงานปลัด
๗	โครงการอบรมเด็กดองระดับตัย	เพื่อเป็นการอนุรักษ์การตีกลองสะบัดชัยของล้านนา	ประชาชนทั่วไป	๒๐,๐๐๐	๒๐,๐๐๐	๒๐,๐๐๐	๒๐,๐๐๐	๒๐,๐๐๐	ปริมาณผู้เข้าร่วมโครงการ	ประชาชนในท้องถิ่นร่วมกันอนุรักษ์การตีกลองสะบัดชัยของล้านนา	กองการศึกษา
๘	โครงการจัดงานประเพณีแห่เทียนพรรษา	เพื่อส่งเสริมประเพณีของท้องถิ่น	ประชาชนทั่วไป	๒๐,๐๐๐	๒๐,๐๐๐	๒๐,๐๐๐	๒๐,๐๐๐	๒๐,๐๐๐	ปริมาณผู้เข้าร่วมโครงการ	ประชาชนในท้องถิ่นร่วมสืบสานประเพณีและวัฒนธรรมของท้องถิ่น	กองการศึกษา
๙	โครงการสืบสานประเพณีนมัสการและสร้างพระธาตุดอยตุง	เพื่อสืบสานประเพณีนมัสการและสร้างพระธาตุดอยตุง	ประชาชนทั่วไป	๘,๐๐๐	๘,๐๐๐	๘,๐๐๐	๘,๐๐๐	๘,๐๐๐	ปริมาณผู้เข้าร่วมโครงการ	ประชาชนในท้องถิ่นร่วมสืบสานประเพณีและวัฒนธรรมของท้องถิ่น	กองการศึกษา
๑๐	โครงการหมู่บ้านวัฒนธรรม หมู่ที่ ๖	เพื่ออนุรักษ์ศิลปวัฒนธรรมประเพณีท้องถิ่น	ประชาชนในเขตหมู่ที่ ๖	-	-	-	-	๑๐,๐๐๐	ประชาชนในเขตหมู่ที่ ๖	ประชาชนรักษาวัฒนธรรมประเพณีให้คงอยู่ต่อไป	สำนักงานปลัด

หมายเหตุ : ๑. แบบ ผ.๐๒ เป็นแบบสำหรับองค์การบริหารส่วนตำบลปล้อง ดำเนินการ ที่ต้องลงรายละเอียดในแผนพัฒนาท้องถิ่น (พ.ศ.๒๕๖๖ - ๒๕๗๐) เพื่อนำไปจัดทำเป็นงบประมาณรายจ่าย

๒. ทั้งนี้ องค์การบริหารส่วนตำบลปล้อง จะนำโครงการในแบบ ผ.๐๒ ไปของงบประมาณหน่วยงานอื่น ก็สามารถดำเนินการได้ โดยไม่ต้อง "แก้ไข" หรือ "เปลี่ยนแปลง" ไปอยู่ในแบบ ผ.๐๒/๒

รายละเอียดโครงการพัฒนา

แบบ ผ ๐2

แผนพัฒนาท้องถิ่น (พ.ศ. ๒๕๖๖ - ๒๕๗๐)

องค์การบริหารส่วนตำบลปล้อง อำเภอเทิง จังหวัดเชียงราย

ก. ยุทธศาสตร์จังหวัดเชียงราย ที่ ๑ การสร้างมูลค่าเพิ่มด้านการท่องเที่ยวเชิงสร้างสรรค์โดยดำรงฐานวัฒนธรรมล้านนา

ข. ยุทธศาสตร์การพัฒนาขององค์การบริหารส่วนท้องถิ่นในเขตจังหวัดเชียงราย ที่ ๒ การพัฒนาด้านเศรษฐกิจและการท่องเที่ยว

ยุทธศาสตร์การพัฒนาขององค์การบริหารส่วนตำบลปล้อง ที่ ๒ การพัฒนาด้านเศรษฐกิจและการท่องเที่ยว

แผนงานการเกษตร

ที่	โครงการ	วัตถุประสงค์	เป้าหมาย (ผลผลิตของโครงการ)	งบประมาณและที่ผ่านมา				ตัวชี้วัด (KPI)	ผลที่คาดว่าจะได้รับ	หน่วยงานที่ รับผิดชอบ	
				๒๕๖๖ บาท	๒๕๖๗ บาท	๒๕๖๘ บาท	๒๕๖๙ บาท				๒๕๗๐ บาท
๑	โครงการส่งเสริมการเกษตร และภูมิปัญญา	เพื่อส่งเสริมอาชีพของกลุ่ม การเกษตร	ประชาชนในเขตพื้นที่ หมู่ที่ ๒	-	-	-	๑๐,๐๐๐	-	คุณภาพชีวิตของ ประชาชนในเขต หมู่ที่ ๒	ประชาชนในพื้นที่มีอาชีพ เสริมเพิ่มรายได้	สำนักงาน ปลัด
๒	โครงการส่งเสริมการเลี้ยงปลา	เพื่อส่งเสริมการเลี้ยงปลา	ประชาชนในเขตพื้นที่ อบต. ปล้อง	-	-	๑๐,๐๐๐	-	-	คุณภาพชีวิตของ ประชาชนในเขต พื้นที่ อบต. ปล้อง	ประชาชนในพื้นที่มีความรู้ เรื่องการเลี้ยงปลาเป็นอาชีพ เสริมเพิ่มรายได้	สำนักงาน ปลัด
๓	โครงการส่งเสริมอาชีพ การเลี้ยงโค กระบือ	เพื่อส่งเสริมอาชีพของ ประชาชนในพื้นที่	ประชาชนในเขตพื้นที่ อบต. ปล้อง	๓๐,๐๐๐	๓๐,๐๐๐	-	-	-	คุณภาพชีวิตของ ประชาชนในเขต พื้นที่ อบต. ปล้อง	ประชาชนในพื้นที่มีอาชีพ เสริมเพิ่มรายได้	สำนักงาน ปลัด

หมายเหตุ : ๑. แบบ ผ.๐๒ เป็นแบบสำหรับองค์การบริหารส่วนตำบลปล้อง ดำเนินการ ที่ต้องลงรายละเอียดในแผนพัฒนาท้องถิ่น (พ.ศ.๒๕๖๖ - ๒๕๗๐) เพื่อนำไปจัดทำเป็นงบประมาณรายจ่าย

๒. ทั้งนี้องค์การบริหารส่วนตำบลปล้อง จะนำโครงการในแบบ ผ.๐๒ ไปของงบประมาณจากหน่วยงานอื่น ก็สามารถดำเนินการได้ โดยไม่ต้อง “แก้ไข” หรือ “เปลี่ยนแปลง” ไปอยู่ในแบบ ผ.๐๒/๒

รายละเอียดโครงการพัฒนา

แผนพัฒนาท้องถิ่น (พ.ศ. ๒๕๖๖ - ๒๕๗๐)

องค์การบริหารส่วนตำบลปล้อง อำเภอเทิง จังหวัดเชียงราย

ก. ยุทธศาสตร์จังหวัดเชียงราย ที่ ๕ การพัฒนาคุณภาพชีวิต ทรัพยากรมนุษย์และความมั่นคงเพื่อส่งเสริมสังคมสร้างสรรค์

ข. ยุทธศาสตร์การพัฒนาขององค์กรปกครองส่วนท้องถิ่นในเขตจังหวัดเชียงราย ที่ ๓ การพัฒนาคุณภาพชีวิตและสร้างเสริมสุขภาพ

ยุทธศาสตร์การพัฒนาระบบราชการขององค์การบริหารส่วนตำบลปล้อง ที่ ๓ การพัฒนาคุณภาพชีวิตและสร้างเสริมสุขภาพ

แผนงานการศึกษา

ที่	โครงการ	วัตถุประสงค์	เป้าหมาย (ผลผลิตของโครงการ)	งบประมาณและที่ผ่านมา					ตัวชี้วัด (KPI)	ผลที่คาดว่าจะได้รับ	หน่วยงานที่รับผิดชอบ
				๒๕๖๖ บาท	๒๕๖๗ บาท	๒๕๖๘ บาท	๒๕๖๙ บาท	๒๕๗๐ บาท			
๑	โครงการพัฒนาผู้สอน ครูผู้ดูแลเด็กใน ศพด. อบต. ปล้อง	เพื่อให้ครูผู้ดูแลเด็กมีทักษะ ในการสอนเพิ่มขึ้น	ผู้สอน ครูผู้ดูแลเด็กใน ศพด. อบต. ปล้อง	๑๐,๐๐๐	๑๐,๐๐๐	๑๐,๐๐๐	๑๐,๐๐๐	๑๐,๐๐๐	ครูผู้ดูแลเด็ก	ครูผู้ดูแลเด็กมีทักษะใน การสอนเพิ่มขึ้น	กอง การศึกษา
๒	โครงการจ้างครูผู้ดูแลเด็ก	เพื่อพัฒนาการเรียนการสอน ของเด็กใน ศพด. อบต. ปล้อง	ศพด. อบต. ปล้อง	๑๐๐,๐๐๐	๑๐๐,๐๐๐	๑๐๐,๐๐๐	๑๐๐,๐๐๐	๑๐๐,๐๐๐	ปริมาณครูผู้ดูแลเด็ก	ครูมีจำนวนเพียงพอต่อ จำนวนเด็กเล็ก	กอง การศึกษา
๓	โครงการหนุนเสริมการอ่าน	เพื่อฝึกทักษะรักการอ่าน ของเด็กเล็ก	เด็กใน ศพด. อบต. ปล้อง	๕,๐๐๐	๕,๐๐๐	๕,๐๐๐	๕,๐๐๐	๕,๐๐๐	เด็กเล็ก ศพด. อบต. ปล้อง	เด็กเล็กมีทักษะในการอ่าน และมีนิสัยรักการอ่าน	กอง การศึกษา
๔	โครงการปรับปรุงอาคาร สถานที่ ศพด. อบต. ปล้อง	เพื่อปรับปรุงอาคารสถานที่ ของ ศพด. อบต. ปล้อง	อาคาร ศพด. อบต. ปล้อง	๑๐๐,๐๐๐	๑๐๐,๐๐๐	๑๐๐,๐๐๐	๑๐๐,๐๐๐	๑๐๐,๐๐๐	ศพด. อบต. ปล้อง	อาคารสถานที่ของ ศพด. มีความคงทนและปลอดภัย	กอง การศึกษา

หมายเหตุ : ๑. แบบ ผ.๐๒ เป็นแบบสำหรับองค์การบริหารส่วนตำบลปล้อง ดำเนินการ ที่ต้องลงรายละเอียดในแผนพัฒนาท้องถิ่น (พ.ศ.๒๕๖๖ - ๒๕๗๐) เพื่อนำไปจัดทำเป็นงบประมาณรายจ่าย

๒. ทั้งนี้องค์การบริหารส่วนตำบลปล้อง จะนำโครงการในแบบ ผ.๐๒ ไปของงบประมาณจากหน่วยงานอื่น ก็สามารถดำเนินการได้โดยไม่ต้อง “แก้ไข” หรือ “เปลี่ยนแปลง” ไปอยู่ในแบบ ผ.๐๒/๒

ที่	โครงการ	วัตถุประสงค์	เป้าหมาย (ผลผลิตของโครงการ)	งบประมาณและที่ตามมา					ตัวชี้วัด (KPI)	ผลที่คาดว่าจะได้รับ	หน่วยงานที่รับผิดชอบ
				๒๕๖๖ บาท	๒๕๖๗ บาท	๒๕๖๘ บาท	๒๕๖๙ บาท	๒๕๗๐ บาท			
๕	โครงการปรับปรุงภูมิทัศน์ใน ศพด.อบต.ปล้อง	เพื่อปรับปรุงภูมิทัศน์ใน ศพด. อบต. ปล้อง	ศพด. อบต. ปล้อง	๑๐๐,๐๐๐	๑๐๐,๐๐๐	๑๐๐,๐๐๐	๑๐๐,๐๐๐	๑๐๐,๐๐๐	ศพด. อบต. ปล้อง	อาคารสถานที่ของ ศพด. สะอาดและปลอดภัย	กอง การศึกษา
๖	โครงการจัดหาเครื่องเล่น กลางแจ้งใน ศพด. อบต. ปล้อง	เพื่อจัดหาเครื่องเล่นกลาง แจ้งให้กับ ศพด.อบต.ปล้อง	สนามเด็กเล่น ศพด. อบต. ปล้อง	๑๐๐,๐๐๐	๑๐๐,๐๐๐	๑๐๐,๐๐๐	๑๐๐,๐๐๐	๑๐๐,๐๐๐	คุณภาพของเครื่อง เล่นเพียงพอกับเด็กเล็ก	ศพด.อบต.ปล้องมีเครื่อง เล่นเพียงพอกับเด็กเล็ก	กอง การศึกษา
๗	โครงการจัดหาสื่อการเรียน การสอนและวัสดุการศึกษา ศพด. อบต. ปล้อง	เพื่อจัดหาสื่อการเรียนกลาง แจ้งให้กับ ศพด.อบต.ปล้อง	เด็กเล็ก ศพด. อบต. ปล้อง	๑๑๕,๖๐๐	๑๑๕,๖๐๐	๑๑๕,๖๐๐	๑๑๕,๖๐๐	๑๑๕,๖๐๐	เด็กเล็ก ศพด. มีสื่อการเรียน การสอนและวัสดุ เพียงพอกับเด็กเล็ก	เด็กเล็ก ศพด. มีสื่อการเรียน การสอนและวัสดุ เพียงพอกับเด็กเล็ก	กอง การศึกษา
๘	โครงการอาหารกลางวัน เด็กนักเรียน ศพด. อบต. ปล้อง	เพื่อให้เด็ก ศพด. ได้มีอาหาร กลางวันรับประทาน	เด็กเล็ก ศพด. อบต. ปล้อง	๔๐๐,๐๐๐	๔๐๐,๐๐๐	๔๐๐,๐๐๐	๔๐๐,๐๐๐	๔๐๐,๐๐๐	เด็ก ศพด. ได้มีอาหาร กลางวันรับประทาน	เด็ก ศพด. ได้มีอาหาร กลางวันรับประทาน	กอง การศึกษา
๙	โครงการอาหารเสริม(นม) ศพด. อบต. ปล้อง	เพื่อให้เด็กศพด.ได้มีนม เพื่อสุขภาพที่แข็งแรง	เด็กเล็ก ศพด. อบต. ปล้อง	๑๕๐,๐๐๐	๑๕๐,๐๐๐	๑๕๐,๐๐๐	๑๕๐,๐๐๐	๑๕๐,๐๐๐	เด็ก ศพด. ได้มีนม และมีสุขภาพที่แข็งแรง	เด็ก ศพด. ได้มีนม และมีสุขภาพที่แข็งแรง	กอง การศึกษา
๑๐	โครงการอาหารเสริม(นม) โรงเรียนในเขต อบต.ปล้อง	เพื่อให้เด็กนักเรียนได้มีนม เพื่อสุขภาพที่แข็งแรง	เด็กนักเรียนโรงเรียนในเขต อบต. ปล้อง	๓๐๐,๐๐๐	๓๐๐,๐๐๐	๓๐๐,๐๐๐	๓๐๐,๐๐๐	๓๐๐,๐๐๐	เด็กนักเรียนได้มีนม และมีสุขภาพที่แข็งแรง	เด็กนักเรียนได้มีนม และมีสุขภาพที่แข็งแรง	กอง การศึกษา

หมายเหตุ : ๑. แบบ ๕.๐๒ เป็นแบบสำหรับองค์การบริหารส่วนตำบลปล้อง ดำเนินการ ที่ต้องลงรายละเอียดในแผนพัฒนาท้องถิ่น (พ.ศ.๒๕๖๖ - ๒๕๗๐) เพื่อนำไปจัดทำเป็นงบประมาณรายจ่าย

๒. ทั้งนี้องค์การบริหารส่วนตำบลปล้อง จะนำโครงการในแบบ ๕.๐๒ ไปของงบประมาณจากหน่วยงานอื่น ก็สามารถดำเนินการได้ โดยไม่ต้อง “แก้ไข” หรือ “เปลี่ยนแปลง” ไปอยู่ในแบบ ๕.๐๒/๒

ที่	โครงการ	วัตถุประสงค์	เป้าหมาย (ผลผลิตของโครงการ)	งบประมาณและที่ผ่านมา					ตัวชี้วัด (KPI)	ผลที่คาดว่าจะได้รับ	หน่วยงานที่ รับผิดชอบ
				๒๕๖๖ บาท	๒๕๖๗ บาท	๒๕๖๘ บาท	๒๕๖๙ บาท	๒๕๗๐ บาท			
๑๑	โครงการจัดซื้อหนังสือเรียน สำหรับเด็กเล็ก ศพต. อบต. ปล้อง	เพื่อให้เด็กมีหนังสือไว้ ศึกษาเล่าเรียน	เด็กเล็ก ศพต. อบต. ปล้อง	๑๐,๐๐๐	๑๐,๐๐๐	๑๐,๐๐๐	๑๐,๐๐๐	๑๐,๐๐๐	เด็กเล็ก ศพต. อบต. ปล้อง	เด็กมีหนังสือไว้อ่าน และศึกษาเล่าเรียน	กอง การศึกษา
๑๒	โครงการอาหารกลางวัน นักเรียนในโรงเรียนในเขต อบต. ปล้อง	เพื่อให้เด็กนักเรียนได้มี อาหารกลางวันรับประทาน	เด็กนักเรียนโรงเรียนในเขต อบต. ปล้อง	๖๒๐,๐๐๐	๖๒๐,๐๐๐	๖๒๐,๐๐๐	๖๒๐,๐๐๐	๖๒๐,๐๐๐	เด็กนักเรียน โรงเรียนในเขต. อบต. ปล้อง	เด็กนักเรียน ได้มีอาหาร กลางวันรับประทาน	กอง การศึกษา
๑๓	โครงการสนับสนุนการจัด การศึกษาสำหรับเด็กเล็ก ศพต. อบต. ปล้อง	เพื่อสนับสนุนการจัดการศึกษา สำหรับเด็กเล็ก ศพต. อบต. ปล้อง	หนังสือเรียน อุปกรณ์การเรียน กิจกรรมพัฒนาผู้เรียน	๑๐,๐๐๐	๑๐,๐๐๐	๑๐,๐๐๐	๑๐,๐๐๐	๑๐,๐๐๐	เด็กเล็ก ศพต. อบต. ปล้อง	เด็กมีคุณภาพในการ ศึกษาเล่าเรียน	กอง การศึกษา
๑๔	โครงการสนับสนุน ค่าเครื่องแบบนักเรียน สำหรับศพต. อบต. ปล้อง	เพื่อสนับสนุนเครื่องแบบ เด็กเล็กของ ศพต. อบต. ปล้อง	เครื่องแบบนักเรียนสำหรับ ศพต. อบต. ปล้อง	๑๕,๐๐๐	๑๕,๐๐๐	๑๕,๐๐๐	๑๕,๐๐๐	๑๕,๐๐๐	เด็กเล็ก ศพต. อบต. ปล้อง	เด็กมีเครื่องแบบนักเรียน ของ ศพต. อบต. ปล้อง	กอง การศึกษา
๑๕	โครงการส่งเสริมประสบการณ์ การเรียนรู้นอกสถานที่	เพื่อให้เด็กได้เรียนรู้ประสบการณ์ จริงนอกสถานที่	เด็กเล็ก ศพต. อบต. ปล้อง	๓๐,๐๐๐	๓๐,๐๐๐	๓๐,๐๐๐	๓๐,๐๐๐	๓๐,๐๐๐	เด็กเล็ก ศพต. อบต. ปล้อง	เด็ก ศพต. ได้เรียนรู้ ประสบการณ์จริง นอกสถานที่	กอง การศึกษา

หมายเหตุ : ๑. แบบ ผ.๐๒ เป็นแบบสำหรับองค์การบริหารส่วนตำบลปล้อง ดำเนินการ ที่ต้องลงรายละเอียดในแผนพัฒนาท้องถิ่น (พ.ศ.๒๕๖๖ - ๒๕๗๐) เพื่อนำไปจัดทำเป็นงบประมาณรายจ่าย
๒. ทั้งนี้องค์การบริหารส่วนตำบลปล้อง จะนำโครงการในแบบ ผ.๐๒ ไปของงบประมาณจากหน่วยงานอื่น ก็สามารถดำเนินการได้ โดยไม่ต้อง "แก้ไข" หรือ "เปลี่ยนแปลง" ไปอยู่ในแบบ ผ.๐๒/๒

ที่	โครงการ	วัตถุประสงค์	เป้าหมาย (ผลผลิตของโครงการ)	งบประมาณและที่ผ่านมา					ตัวชี้วัด (KPI)	ผลที่คาดว่าจะได้รับ	หน่วยงานที่ รับผิดชอบ
				๒๕๖๖ บาท	๒๕๖๗ บาท	๒๕๖๘ บาท	๒๕๖๙ บาท	๒๕๗๐ บาท			
๑๖	กิจกรรมคัดแยกขยะใน โรงเรียน	เพื่อสร้างความรู้ความเข้าใจ และตระหนักในการอนุรักษ์ สิ่งแวดล้อม	นักเรียนโรงเรียนบ้านปล้องล้าน	๑๐,๐๐๐	๑๐,๐๐๐	-	-	-	นักเรียนมีความรู้ความเข้าใจ ในการคัดแยกขยะ และ นำความรู้ไปใช้ในชีวิต ประจำวันได้	โรงเรียนบ้าน ปล้องล้าน	
๑๗	กิจกรรมส่งเสริมการออก กำลังกายเพื่อสุขภาพ	เพื่อให้เด็กเรียนมีภูมิคุ้มกันโรค และใช้เวลาว่างให้เกิดประโยชน์	นักเรียนโรงเรียนบ้านปล้องล้าน	๑๐,๐๐๐	๑๐,๐๐๐	-	-	-	นักเรียนมีสุขภาพที่สมบูรณ์ แข็งแรง และใช้เวลาว่างให้ เกิดประโยชน์	โรงเรียนบ้าน ปล้องล้าน	
๑๘	สนับสนุนการดำเนินงานตาม แนวทางปรัชญาเศรษฐกิจ พอเพียง	เพื่อส่งเสริมให้นักเรียนผลิต ไปประกอบอาหาร และสร้าง รายได้	นักเรียนโรงเรียนบ้านดอนดินแดง	๒๐,๐๐๐	๒๐,๐๐๐	-	-	-	นักเรียนโรงเรียน บ้านดอนดินแดง สามารถทำอาหาร ประกอบอาหารและสร้าง รายได้	โรงเรียนบ้าน ดอนดินแดง	
๑๙	อบรมการบริหารจัดการแยก ขยะในโรงเรียน	เพื่อสร้างจิตสำนึกอนุรักษ์สิ่งแวดล้อม และสร้างรายได้ให้นักเรียน	นักเรียนโรงเรียนบ้านดอนดินแดง	๑๐,๐๐๐	๑๐,๐๐๐	-	-	-	สามารถปรับปริมาณขยะใน โรงเรียน และสามารถสร้าง รายได้จากขยะ	โรงเรียนบ้าน ดอนดินแดง	
๒๐	กิจกรรมเยาวชนรุ่นใหม่ ห่างไกลยาเสพติด	เพื่อให้เด็กเรียนมีความรู้ ความ เข้าใจ และตระหนักถึงพิษภัย ของยาเสพติดชนิดต่าง ๆ	นักเรียนโรงเรียนบ้านปล้องล้าน	๑๕,๐๐๐	๑๕,๐๐๐	๑๕,๐๐๐	๑๕,๐๐๐	๑๕,๐๐๐	นักเรียนมีความรู้ ความ เข้าใจและตระหนักถึงพิษภัย ของยาเสพติดชนิดต่าง ๆ	โรงเรียนบ้าน ปล้องล้าน	

หมายเหตุ : ๑. แบบ ผ.๐๒ เป็นแบบสำหรับองค์การบริหารส่วนตำบลปล้อง ดำเนินการ ที่ต้องลงรายละเอียดในแผนพัฒนาท้องถิ่น (พ.ศ.๒๕๖๖ - ๒๕๗๐) เพื่อนำไปจัดทำเป็นงบประมาณรายจ่าย
๒. ทั้งนี้องค์การบริหารส่วนตำบลปล้อง จะนำโครงการในแบบ ผ.๐๒ ไปของบประมาณจากหน่วยงานอื่น ก็สามารถดำเนินการได้ โดยไม่ต้อง “แก้ไข” หรือ “เปลี่ยนแปลง” ไปอยู่ในแบบ ผ.๐๒/๒

ที่	โครงการ	วัตถุประสงค์	เป้าหมาย (ผลผลิตของโครงการ)	งบประมาณและที่ผ่านมา				ตัวชี้วัด (KPI)	ผลที่คาดว่าจะได้รับ	หน่วยงาจรรับผิดชอบ
				๒๕๖๖ บาท	๒๕๖๗ บาท	๒๕๖๘ บาท	๒๕๖๙ บาท			
๒๑	กิจกรรมการป้องกันโรคติดต่อในสถานศึกษา	เพื่อให้เด็กเรียนมีความรู้ความเข้าใจ และสามารถปฏิบัติตนในการป้องกันโรคติดต่อในปัจจุบัน	นักเรียนโรงเรียนบ้านปล่องสำน	๑๐,๐๐๐	๑๐,๐๐๐	๑๐,๐๐๐	๑๐,๐๐๐	นักเรียนโรงเรียนบ้านปล่องสำน	โรงเรียนบ้านปล่องสำน	
๒๒	กิจกรรมการดูแลสุขภาพในช่องปาก	เพื่อให้เด็กเรียนมีสุขภาพช่องปากที่ดี	นักเรียนโรงเรียนบ้านปล่องสำน	๕,๐๐๐	๕,๐๐๐	๕,๐๐๐	๕,๐๐๐	นักเรียนโรงเรียนบ้านปล่องสำน	โรงเรียนบ้านปล่องสำน	
๒๓	โครงการพัฒนาวงโยทาทิตเพื่อชุมชน	เพื่อส่งเสริมสนับสนุนนักเรียนมีทักษะในด้านดนตรี และใช้ในงานพิธีการ กิจกรรมของโรงเรียนและชุมชน	นักเรียนโรงเรียนปล่องวิทยาาคม	๒๖๓,๑๐๐	๒๖๓,๑๐๐	-	-	นักเรียนโรงเรียนปล่องวิทยาาคม	โรงเรียนปล่องวิทยาาคม	
๒๔	โครงการส่งเสริมอาชีพทางด้านดนตรี	เพื่อส่งเสริมสนับสนุนนักเรียนมีทักษะในด้านดนตรี และใช้ในงานพิธีการ กิจกรรมของโรงเรียนและชุมชน	นักเรียนโรงเรียนปล่องวิทยาาคม	๙๔,๐๐๐	๙๔,๐๐๐	-	-	นักเรียนโรงเรียนปล่องวิทยาาคม	โรงเรียนปล่องวิทยาาคม	

หมายเหตุ : ๑. แบบ ผ.๐๒ เป็นแบบสำหรับองค์การบริหารส่วนตำบลปล่อง ดำเนินการ ที่ต้องลงรายละเอียดในแผนพัฒนาท้องถิ่น (พ.ศ.๒๕๖๖ - ๒๕๗๐) เพื่อนำไปจัดทำเป็นงบประมาณรายจ่าย

๒. ทั้งนี้้องค์การบริหารส่วนตำบลปล่อง จะนำโครงการในแบบ ผ.๐๒ ไปของบประมาณจากหน่วยงานอื่น ก็สามารถดำเนินการได้ โดยไม่ต้อง “แก้ไข” หรือ “เปลี่ยนแปลง” ไปอยู่ในแบบ ผ.๐๒/๒

ที่	โครงการ	วัตถุประสงค์	เป้าหมาย (ผลลัพธ์ของโครงการ)	งบประมาณและที่ผ่านมา					ตัวชี้วัด (KPI)	ผลที่คาดว่าจะได้รับ	หน่วยงานที่ รับผิดชอบ
				๒๕๖๖ บาท	๒๕๖๗ บาท	๒๕๖๘ บาท	๒๕๖๙ บาท	๒๕๗๐ บาท			
๕	เงินสมทบกองทุนหลัก ประกันสุขภาพ อบต. ปล้อง	เพื่อสนับสนุนกองทุนหลัก ประกันสุขภาพของ อบต. ปล้อง	กองทุนหลักประกัน สุขภาพ อบต. ปล้อง	๑๐๐,๐๐๐	๑๐๐,๐๐๐	๑๐๐,๐๐๐	๑๐๐,๐๐๐	๑๐๐,๐๐๐	กองทุนเงินเพื่อใช้ใน การสนับสนุนดูแล กิจกรรมในพื้นที่ เพื่อสุขภาพ	สำนักงาน ปล้อง	
๖	การจัดระบบการแพทย์ ฉุกเฉิน อบต. ปล้อง	เพื่อจัดซื้อวัสดุทางการแพทย์ ที่จำเป็นและเวชภัณฑ์ สำหรับบริการประชาชน	จัดซื้อวัสดุทางการแพทย์ ที่จำเป็นและเวชภัณฑ์ สำหรับบริการประชาชน	๒๐,๐๐๐	๒๐,๐๐๐	๒๐,๐๐๐	๒๐,๐๐๐	๒๐,๐๐๐	วัสดุและเวชภัณฑ์ให้ บริการประชาชนใน เขต อบต. ปล้อง	สำนักงาน ปล้อง	
๗	โครงการจัดตั้งสถานที่แยก กักตัวในชุมชน (Community Isolation) ศูนย์ปฏิบัติการ ควบคุมโรคอำเภอ(ศบค.อ.) อำเภอเทิง จังหวัดเชียงราย	เพื่อเฝ้าระวัง ป้องกัน ควบคุม การแพร่ระบาดและติดตาม ๑๙ ในชุมชนอย่างเป็นระบบ	ประชาชนในเขตอำเภอเทิง	๑๐๐,๐๐๐	๑๐๐,๐๐๐	๑๐๐,๐๐๐	๑๐๐,๐๐๐	๑๐๐,๐๐๐	ประชาชนได้รับการคัดแยก อาการและรักษาตาม แนวทางปฏิบัติด้าน สาธารณสุขในการป้องกัน การแพร่ระบาด	สำนักงาน ปล้อง	

หมายเหตุ : ๑. แบบ ผ.๐๒ เป็นแบบสำหรับองค์การบริหารส่วนตำบลปล้อง ดำเนินการ ที่ต้องลงรายละเอียดในแผนพัฒนาท้องถิ่น (พ.ศ.๒๕๖๖ - ๒๕๗๐) เพื่อนำไปจัดทำเป็นงบประมาณรายจ่าย

๒. ทั้งนี้องค์การบริหารส่วนตำบลปล้อง จะนำโครงการในแบบ ผ.๐๒ ไปของงบประมาณจากหน่วยงานอื่น ก็สามารถดำเนินการได้ โดยไม่ต้อง “แก้ไข” หรือ “เปลี่ยนแปลง” ไปอยู่ในแบบ ผ.๐๒/๒

รายละเอียดโครงการพัฒนา

แผนพัฒนาท้องถิ่น (พ.ศ. ๒๕๖๖ - ๒๕๗๐)

องค์การบริหารส่วนตำบลบึงด้อย อำเภอเวียง จังหวัดเชียงราย

ก. ยุทธศาสตร์จังหวัดเชียงราย ที่ ๕ การพัฒนาคุณภาพชีวิต ทรัพยากรมนุษย์และความมั่นคงเพื่อส่งเสริมสังคมสร้างสรรค์

ข. ยุทธศาสตร์การพัฒนาขององค์การปกครองส่วนท้องถิ่นในเขตจังหวัดเชียงราย ที่ ๓ การพัฒนาระดับการศึกษาและการสาธารณสุข

ยุทธศาสตร์การพัฒนาขององค์การบริหารส่วนตำบลบึงด้อย ที่ ๓ การพัฒนาระดับการศึกษาและการพัฒนาทรัพยากรมนุษย์

แผนงานศาสนา วัฒนธรรมและนันทนาการ

ที่	โครงการ	วัตถุประสงค์	เป้าหมาย (ผลผลิตของโครงการ)	งบประมาณและที่ผ่านมา				ตัวชี้วัด (KPI)	ผลที่คาดว่าจะได้รับ	หน่วยงานที่ รับผิดชอบ
				๒๕๖๖ บาท	๒๕๖๗ บาท	๒๕๖๘ บาท	๒๕๖๙ บาท			
๑	โครงการจัดหาอุปกรณ์กีฬา	เพื่อจัดหาอุปกรณ์กีฬา สำหรับหมู่บ้านในเขต อบต. บึงด้อย	หมู่บ้านในเขต อบต. บึงด้อย	๖๘,๘๕๐	๖๘,๘๕๐	๖๘,๘๕๐	๖๘,๘๕๐	อุปกรณ์กีฬา ในหมู่บ้าน	ประชาชนในหมู่บ้าน ใช้เวลาว่างให้เกิด ประโยชน์และมีสุขภาพดี	กอง การศึกษา
๒	โครงการกีฬาล่องแก่ง	เพื่อให้เด็ก เยาวชนและ ประชาชนได้เล่นกีฬา เพื่อสุขภาพ	เด็กเยาวชนและประชาชน ตำบลบึงด้อย	๑๐๐,๐๐๐	๑๐๐,๐๐๐	๑๐๐,๐๐๐	๑๐๐,๐๐๐	เด็ก เยาวชน และประชาชน ตำบลบึงด้อย	นักเรียนได้ออกกำลังกาย และมีสุขภาพที่ดี	กอง การศึกษา
๓	โครงการส่งเสริมและพัฒนา เด็กในเขต อบต. บึงด้อย	เพื่อให้เด็กได้เข้าร่วมกิจกรรม เพื่อส่งเสริมและพัฒนาทักษะ ในด้านต่าง ๆ	เด็กในเขตตำบลบึงด้อย	๘๐,๐๐๐	๘๐,๐๐๐	๘๐,๐๐๐	๘๐,๐๐๐	เด็ก เยาวชน และประชาชน ตำบลบึงด้อย	เด็กในเขต อบต. บึงด้อย มีการพัฒนาทักษะในด้าน ต่าง ๆ อย่างเหมาะสม	กอง การศึกษา

หมายเหตุ : ๑. แบบ ผ.๐๒ เป็นแบบสำหรับองค์การบริหารส่วนตำบลบึงด้อย ดำเนินการ ที่ต้องลงรายละเอียดในแผนพัฒนาท้องถิ่น (พ.ศ.๒๕๖๖ - ๒๕๗๐) เพื่อนำไปจัดทำเป็นงบประมาณรายจ่าย

๒. ทั้งนี้องค์การบริหารส่วนตำบลบึงด้อย จะนำโครงการในแบบ ผ.๐๒ ไปของงบประมาณหน่วยงานอื่น ก็สามารถดำเนินการได้ โดยไม่ต้อง “แก้ไข” หรือ “เปลี่ยนแปลง” ไปอยู่ในแบบ ผ.๐๒/๒

ที่	โครงการ	วัตถุประสงค์	เป้าหมาย (ผลผลิตของโครงการ)	งบประมาณและที่ผ่านมา					ตัวชี้วัด (KPI)	ผลที่คาดว่าจะได้รับ	หน่วยงานที่รับผิดชอบ
				๒๕๖๖ บาท	๒๕๖๗ บาท	๒๕๖๘ บาท	๒๕๖๙ บาท	๒๕๗๐ บาท			
๔	โครงการจัดการแข่งขันกีฬาเด็กก่อนวันเรียน เชื่อมสัมพันธ์ให้แก่วัยเด็ก ศพด.	เพื่อให้เด็กใน ศพด. ได้เล่นกีฬาร่วมกัน	เด็กใน ศพด. อปต. ปล้อง	๒๐,๐๐๐	๒๐,๐๐๐	๒๐,๐๐๐	๒๐,๐๐๐	๒๐,๐๐๐	สุขภาพเด็กใน ศพด. อปต. ปล้อง มีสุขภาพที่ดี	เด็กใน ศพด. อปต. ปล้อง มีสุขภาพที่ดี	กองการศึกษา
๕	โครงการส่งเสริมนักกีฬาเข้าร่วมการแข่งขันในระดับต่างๆ	เพื่อส่งเสริมให้เด็กและเยาวชนในตำบลเข้าร่วมการแข่งขันกีฬาระดับ	เด็กและเยาวชนในตำบลปล้อง	๑๐,๐๐๐	๑๐,๐๐๐	๑๐,๐๐๐	๑๐,๐๐๐	๑๐,๐๐๐	เด็กและเยาวชนได้เข้าร่วมการแข่งขัน กีฬาในประเภทต่างๆ	เด็กและเยาวชนได้เข้าร่วมการแข่งขัน กีฬาในประเภทต่างๆ	กองการศึกษา
๖	โครงการกีฬาผู้สูงอายุ สุขภาพดี	เพื่อจัดการแข่งขันกีฬาให้แก่ผู้สูงอายุ ในเขต อปต. ปล้อง	ผู้สูงอายุ ในเขต อปต. ปล้อง	๕๐,๐๐๐	๕๐,๐๐๐	๕๐,๐๐๐	๕๐,๐๐๐	๕๐,๐๐๐	ผู้สูงอายุ ในเขต อปต. ปล้อง	ผู้สูงอายุมีสุขภาพที่แข็งแรง	กองการศึกษา
๗	โครงการอบรมคุณธรรม จริยธรรมให้กับเด็กและเยาวชนในเขตอปต.ปล้อง	เพื่อให้เด็กเรียนมีคุณธรรม และจริยธรรมในชีวิตประจำวัน	เด็กและเยาวชนในตำบลปล้อง	๒๐,๐๐๐	๒๐,๐๐๐	๒๐,๐๐๐	๒๐,๐๐๐	๒๐,๐๐๐	เด็กและเยาวชน	นักเรียนมีคุณธรรมและจริยธรรมในชีวิตประจำวัน	กองการศึกษา
๘	โครงการอบรมคุณธรรม จริยธรรม	เพื่อให้ผู้บริหาร สมาชิก พนักงาน มีคุณธรรมและจริยธรรมในการทำงาน	ผู้บริหาร สมาชิก และพนักงานของ อปต. ปล้อง	๓๐,๐๐๐	๓๐,๐๐๐	๓๐,๐๐๐	๓๐,๐๐๐	๓๐,๐๐๐	ผู้บริหาร สมาชิก และพนักงานของ อปต. ปล้อง	ผู้บริหาร สมาชิก พนักงาน มีคุณธรรม และจริยธรรมในการทำงาน	สำนักงาน ปลัด

หมายเหตุ : ๑. แบบ ผ.๐๒ เป็นแบบสำหรับองค์การบริหารส่วนตำบลปล้อง ดำเนินการ ที่ต้องลงรายละเอียดในแผนพัฒนาท้องถิ่น (พ.ศ.๒๕๖๖ - ๒๕๗๐) เพื่อนำไปจัดทำเป็นงบประมาณรายจ่าย

๒. ทั้งนี้องค์การบริหารส่วนตำบลปล้อง จะนำโครงการในแบบ ผ.๐๒ ไปของบประมาณจากหน่วยงานอื่น ก็สามารถดำเนินการได้ โดยไม่ต้อง “แก้ไข” หรือ “เปลี่ยนแปลง” ไปอยู่ในแบบ ผ.๐๒/๒

ที่	โครงการ	วัตถุประสงค์	เป้าหมาย (ผลผลิตของโครงการ)	งบประมาณและที่ผ่านมา				ตัวชี้วัด (KPI)	ผลที่คาดว่าจะได้รับ	หน่วยงานที่รับผิดชอบ
				๒๕๖๖ บาท	๒๕๖๗ บาท	๒๕๖๘ บาท	๒๕๖๙ บาท			
๙	โครงการทุนน้อยเรียนรู้ธรรมะ	เพื่อให้เด็กเล็กใน ศพต. ได้เรียนรู้ธรรมะ	เด็กเล็กใน ศพต.อปต.ปล้อง	๑๐,๐๐๐	๑๐,๐๐๐	๑๐,๐๐๐	๑๐,๐๐๐	เด็กเล็กใน ศพต.อปต. ปล้อง	กองการศึกษา	
๑๐	โครงการจัดกิจกรรมวันแม่แห่งชาติ	เพื่อเป็นค่าใช้จ่ายในการจัดงานวันแม่แห่งชาติของอำเภอเทิง	งานวันแม่แห่งชาติของอำเภอเทิง	๕,๐๐๐	๕,๐๐๐	๕,๐๐๐	๕,๐๐๐	ประชาชนในอำเภอเทิง ได้เข้าร่วมกิจกรรมวันแม่แห่งชาติ	สำนักงานปลัด	
๑๑	โครงการค่ายคุณธรรมจริยธรรมนักเรียน	เพื่อให้นักเรียนมีความรู้ ความเข้าใจหลักธรรม สามารถนำมาใช้ในชีวิตรประจำวันได้	นักเรียนชั้นประถมศึกษาปีที่ ๑-๖ ทุกคน	๑๒,๐๐๐	-	-	-	นักเรียนมีความรู้ความเข้าใจในหลักธรรม สร้างจิตสำนึกที่ดีงาม	โรงเรียนจำไ้บ้านเหล่า	
๑๒	โครงการแข่งขันกีฬาภายในโรงเรียนจำไ้บ้านเหล่า	เพื่อส่งเสริมให้นักเรียนมีสุขภาพ และพลานามัยที่แข็งแรง สมบูรณ์ มีมนุษยสัมพันธ์ที่ดี กล้าแสดงออก	นักเรียนชั้นประถมศึกษาปีที่ ๑-๖ ทุกคน	๒๒,๐๐๐	-	-	-	เกิดความสามัคคีในหมู่คณะ สามารถแสดงออกด้านกีฬา	โรงเรียนจำไ้บ้านเหล่า	
๑๓	โครงการอนุรักษ์รักษาศิลปะวัฒนธรรมท้องถิ่น	เพื่อส่งเสริมสนับสนุนนักเรียนให้มีทักษะอาชีพการแสดงทางด้าน ศิลปวัฒนธรรม และเพื่อใช้งานในพิธีการ	นักเรียนโรงเรียนปล้องวิทยาคม	๙๖,๖๐๐	-	-	-	นักเรียนมีทักษะอาชีพการแสดงทางศิลปวัฒนธรรม และสามารถนำไปใช้ในงานพิธีการได้	โรงเรียนปล้องวิทยาคม	

หมายเหตุ : ๑. แบบ ผ.๐๒ เป็นแบบสำหรับองค์การบริหารส่วนตำบลปล้อง ดำเนินการ ที่ต้องลงรายละเอียดในแผนพัฒนาท้องถิ่น (พ.ศ.๒๕๖๖ - ๒๕๗๐) เพื่อนำไปจัดที่เป็นงบประมาณรายจ่าย.

๒. ทั้งนี้องค์การบริหารส่วนตำบลปล้อง จะนำโครงการในแบบ ผ.๐๒ ไปของงบประมาณหน่วยงานอื่น ก็สามารถดำเนินการได้ โดยไม่ต้อง “แก้ไข” หรือ “เปลี่ยนแปลง” ไปอยู่ในแบบ ผ.๐๒/๒

รายละเอียดโครงการพัฒนา

แผนพัฒนาท้องถิ่น (พ.ศ. ๒๕๖๖ - ๒๕๗๐)

องค์การบริหารส่วนตำบลบ่อปล่อง อำเภอเวียง จังหวัดเชียงราย

ก. ยุทธศาสตร์จังหวัดเชียงราย ที่ ๕ การพัฒนาคุณภาพชีวิต ทรัพยากรมนุษย์และความมั่นคงที่ส่งเสริมสังคมสร้างสรรค์

ข. ยุทธศาสตร์การพัฒนาขององค์การปกครองส่วนท้องถิ่นในเขตจังหวัดเชียงราย ที่ ๔ การพัฒนาคุณภาพชีวิตและการป้องกันบรรเทาสาธารณภัย

ยุทธศาสตร์การพัฒนาขององค์การบริหารส่วนตำบลบ่อปล่อง ที่ ๔ การพัฒนาคุณภาพชีวิตและสังคมเพื่อให้ประชาชนอยู่เย็นเป็นสุข

แผนงานการรักษาสภาพสิ่งแวดล้อม

ที่	โครงการ	วัตถุประสงค์	เป้าหมาย (ผลผลิตของโครงการ)	งบประมาณและที่ผ่านมา					ตัวชี้วัด (KPI)	ผลที่คาดว่าจะได้รับ	หน่วยงานที่รับผิดชอบ
				๒๕๖๖ บาท	๒๕๖๗ บาท	๒๕๖๘ บาท	๒๕๖๙ บาท	๒๕๗๐ บาท			
๑	โครงการหมู่บ้านเข้มแข็ง (แผนดินธรรมแผ่นดินทอง)	เพื่อจัดทำโครงการหมู่บ้าน เข้มแข็งตามนโยบายแผ่นดิน ธรรมแผ่นดินทอง	หมู่บ้านเป้าหมายในเขตอบต.	๕๐,๐๐๐	๕๐,๐๐๐	๕๐,๐๐๐	๕๐,๐๐๐	๕๐,๐๐๐	หมู่บ้านเป้าหมาย ในเขต อบต.บ่อปล่อง	หมู่บ้านที่มีโครงการ ได้ดำเนินการตามแบบ หมู่บ้านแผ่นดินธรรม แผ่นดินทอง	สำนักงาน ปลัด
๒	กระแจกโค้งมน	เพื่อป้องกันอุบัติเหตุบน ท้องถนนให้กับประชาชน	หมู่บ้านในเขต อบต. บ่อปล่อง	๒๐,๐๐๐	๒๐,๐๐๐	๒๐,๐๐๐	๒๐,๐๐๐	๒๐,๐๐๐	กระแจกโค้งมน ในพื้นที่	ประชาชนมีความปลอดภัย และลดอุบัติเหตุ อุบัติเหตุ	สำนักงาน ปลัด
๓	โครงการสนับสนุนกิจกรรม อปพร. อบต.บ่อปล่อง	เพื่อใช้เงินสนับสนุน กิจกรรมอปพร. อบต.บ่อปล่อง	อปพร. อบต.บ่อปล่อง	๕๐,๐๐๐	๕๐,๐๐๐	๕๐,๐๐๐	๕๐,๐๐๐	๕๐,๐๐๐	อปพร. อบต.บ่อปล่อง	อปพร. อบต.บ่อปล่อง ได้มี การทำกิจกรรมร่วมกัน	สำนักงาน ปลัด
๔	โครงการฝึกอบรมจัดตั้งอาสาสมัครป้องกันภัยฝ่ายพลเรือน (อปพร.)หลักสูตรจัดตั้ง	เพื่อให้อาสาสมัครสามารถช่วย เหลือเจ้าพนักงานและมีแนวทางการ ปฏิบัติเป็นไปในทางเดียวกัน	อปพร. อบต.บ่อปล่อง	๕๐,๐๐๐	๕๐,๐๐๐	๕๐,๐๐๐	๕๐,๐๐๐	๕๐,๐๐๐	อปพร. อบต.บ่อปล่อง	อปพร. อบต.บ่อปล่อง มีศักยภาพมากขึ้น	สำนักงาน ปลัด

หมายเหตุ : ๑. แบบ ผ.๐๒ เป็นแบบสำหรับองค์การบริหารส่วนตำบลบ่อปล่อง ดำเนินการ ที่ต้องจรรยาบรรณท้องถิ่น (พ.ศ.๒๕๖๖ - ๒๕๗๐) เพื่อนำไปจัดทำเป็นงบประมาณรายจ่าย
๒. ทั้งนี้ออกแบบโครงการในแบบ ผ.๐๒ ไปของงบประมาณจากหน่วยงานอื่น ก็สามารถดำเนินการได้ โดยไม่ต้อง

ที่	โครงการ	วัตถุประสงค์	เป้าหมาย (ผลผลิตของโครงการ)	งบประมาณและที่ผ่านมา					ตัวชี้วัด (KPI)	ผลที่คาดว่าจะได้รับ	หน่วยงานรับผิดชอบ
				๒๕๖๖ บาท	๒๕๖๗ บาท	๒๕๖๘ บาท	๒๕๖๙ บาท	๒๕๗๐ บาท			
๕	โครงการพัฒนาศักยภาพของ อปพร.	เพื่อพัฒนาศักยภาพของ อปพร.	อปพร. อบต.ปล้อง	๒๐,๐๐๐	๒๐,๐๐๐	๒๐,๐๐๐	๒๐,๐๐๐	๒๐,๐๐๐	อปพร. อบต.ปล้อง มีศักยภาพมากขึ้น	สำนักงานปลัด	
๖	โครงการอบรมอาสาสมัครท้องถิ่นป้องกันไฟฟ้า	เพื่ออบรมอาสาสมัครท้องถิ่นป้องกันไฟฟ้า	อาสาสมัครท้องถิ่นป้องกันไฟฟ้า	๒๐,๐๐๐	๒๐,๐๐๐	๒๐,๐๐๐	๒๐,๐๐๐	๒๐,๐๐๐	อาสาสมัครท้องถิ่นป้องกันไฟฟ้า มีความรู้ในการป้องกันไฟฟ้า	สำนักงานปลัด	
๗	โครงการเพิ่มประสิทธิภาพสถานที่กลางเพื่อเป็นศูนย์ปฏิบัติการร่วมในการช่วยเหลือประชาชนของ อบต.ระดบอำเภอกอเจียงจังหวัดเชียงใหม่	เพื่อเป็นการอำนวยความสะดวกให้ศูนย์ปฏิบัติการร่วมในการช่วยเหลือประชาชนของ อบต.เป็นไปอย่างมีประสิทธิภาพ	ประชาชนในเขตอำเภอกอเจียง	๑๐,๐๐๐	๑๐,๐๐๐	๑๐,๐๐๐	๑๐,๐๐๐	๑๐,๐๐๐	คุณภาพชีวิตที่ดีของประชาชน	อปท	
๘	โครงการกรรณียะช่วยช่วยเหลือประชาชนตามอำนาจหน้าที่	เพื่อให้การช่วยเหลือเยียวยาและบรรเทาทุกข์ให้แก่ประชาชน	ประชาชนในเขต อบต.ปล้อง	๑๐๐,๐๐๐	๑๐๐,๐๐๐	๑๐๐,๐๐๐	๑๐๐,๐๐๐	๑๐๐,๐๐๐	คุณภาพชีวิตที่ดีของประชาชน	สำนักงานปลัด	

หมายเหตุ : ๑. แบบ ฝ.๐๒ เป็นแบบสำหรับองค์การบริหารส่วนตำบลปล้อง ดำเนินการ ที่ต้องลงรายละเอียดในแผนพัฒนาท้องถิ่น (พ.ศ.๒๕๖๖ - ๒๕๗๐) เพื่อนำไปจัดทำเป็นงบประมาณรายจ่าย
 ๒. ทั้งนี้องค์การบริหารส่วนตำบลปล้อง จะนำโครงการในแบบ ฝ.๐๒ ไปของงบประมาณจากหน่วยงานอื่น ก็สามารถดำเนินการได้ โดยไม่ต้อง “แก้ไข” หรือ “เปลี่ยนแปลง” ไปอยู่ในแบบ ฝ.๐๒/๒

รายละเอียดโครงการพัฒนา

แผนพัฒนาท้องถิ่น (พ.ศ. ๒๕๖๖ - ๒๕๗๐)

องค์การบริหารส่วนตำบลปอสัง อำเภอบึง อ่างทอง จังหวัดชัยภูมิ

ก. ยุทธศาสตร์จังหวัดชัยภูมิ ที่ ๔ การพัฒนาคุณภาพชีวิต ทรัพยากรมนุษย์และค ความมั่นคงเพื่อส่งเสริมสังคมสร้างสรรค์

ข. ยุทธศาสตร์การพัฒนาขององค์กรปกครองส่วนท้องถิ่นในเขตจังหวัดชัยภูมิ ที่ ๔ การพัฒนาคุณภาพชีวิตและการป้องกันบรรเทาสาธารณภัย

ยุทธศาสตร์การพัฒนาขององค์การบริหารส่วนตำบลปอสัง ที่ ๔ การพัฒนาคุณภาพชีวิตและสังคมเพื่อให้ประชาชนอยู่เย็นเป็นสุข

แผนงานสร้างเสริมเชิงชุมชน

ที่	โครงการ	วัตถุประสงค์	เป้าหมาย (ผลผลิตของโครงการ)	งบประมาณและที่ผ่านมา					ตัวชี้วัด (KPI)	ผลที่คาดว่าจะได้รับ	หน่วยงานที่รับผิดชอบ
				๒๕๖๖ บาท	๒๕๖๗ บาท	๒๕๖๘ บาท	๒๕๖๙ บาท	๒๕๗๐ บาท			
๑	โครงการจัดกิจกรรมเนื่องในวันสตรีสากล	เพื่อสนับสนุนกิจกรรมเมืองในวันสตรีสากล	กลุ่มพัฒนาสตรีอำเภอเทิง และประชาชนทั่วไป	๗,๐๐๐ บาท	๗,๐๐๐ บาท	๗,๐๐๐ บาท	๗,๐๐๐ บาท	๗,๐๐๐ บาท	กลุ่มพัฒนาสตรีอำเภอเทิง	กลุ่มพัฒนาสตรีมีกิจกรรมทำร่วมกัน	สำนักงานปอสัง/อำเภอเทิง
๒	โครงการอบรมอาสาสมัคร	เพื่ออบรมให้ความรู้เกี่ยวกับเรื่องยาเสพติดกับนักเรียนและเยาวชนในพื้นที่	นักเรียน และเยาวชนในเขต อบต. ปอสัง	๒๐,๐๐๐ บาท	๒๐,๐๐๐ บาท	๒๐,๐๐๐ บาท	๒๐,๐๐๐ บาท	๒๐,๐๐๐ บาท	นักเรียน และเยาวชนในเขต อบต. ปอสัง	นักเรียน และเยาวชนมีความรู้เข้าใจเกี่ยวกับเรื่องยาเสพติดมากขึ้น	สำนักงานปอสัง
๓	โครงการป้องกันและแก้ไขปัญหายาเสพติดอำเภอเทิง	เพื่อสนับสนุนงานป้องกันและแก้ไขปัญหา ยาเสพติดในเขตอำเภอเทิง	ประชาชนในเขตอำเภอเทิง	๑๕,๐๐๐ บาท	๑๕,๐๐๐ บาท	๑๕,๐๐๐ บาท	๑๕,๐๐๐ บาท	๑๕,๐๐๐ บาท	ประชาชนในเขตอำเภอเทิง	ปัญหา ยาเสพติดในเขตอำเภอเทิงลดลง	สำนักงานปอสัง/อำเภอเทิง
๔	โครงการเยาวชนเข้มแข็งห่างไกลยาเสพติด	เพื่อปลูกฝังจิตสำนึกให้แก่นักเรียนและบรรณรักษ์ต่อค่านิยมยาเสพติด	นักเรียนโรงเรียนปอสัง และวิทยาคมทุกภาค	๕๐,๐๐๐ บาท	๕๐,๐๐๐ บาท	๕๐,๐๐๐ บาท	๕๐,๐๐๐ บาท	๕๐,๐๐๐ บาท	นักเรียนโรงเรียนปอสังและวิทยาคมทุกคน	นักเรียนทุกคนได้รับความรู้เกี่ยวกับโทษและ การป้องกัน	โรงเรียนปอสัง/วิทยาคม

หมายเหตุ : ๑. แบบ ผ.๐๒ เป็นแบบสำหรับองค์การบริหารส่วนตำบลปอสัง ดำเนินการ ที่ต้องลงรายละเอียดในแผนพัฒนาท้องถิ่น (พ.ศ.๒๕๖๖ - ๒๕๗๐) เพื่อนำไปจัดทำเป็นงบประมาณรายจ่าย

๒. ทั้งนี้องค์การบริหารส่วนตำบลปอสัง จะนำโครงการในแบบ ผ.๐๒ ไปของงบประมาณจากหน่วยงานอื่น ก็สามารถดำเนินการได้ โดยไม่ต้อง "แก้ไข" ๑๕๖ "แก้ไข" ๑๕๖ "แก้ไข" ๑๕๖

รายละเอียดโครงการพัฒนา

แผนพัฒนาท้องถิ่น (พ.ศ. ๒๕๖๖ - ๒๕๗๐)

องค์การบริหารส่วนตำบลปล้อง อำเภอเทิ้ง จังหวัดชัยราช

ก. ยุทธศาสตร์จังหวัดชัยราช ที่ ๕ การพัฒนาคุณภาพชีวิต ทรัพยากรมนุษย์และความมั่นคงเพื่อส่งเสริมสังคมสร้างสรรค์

ข. ยุทธศาสตร์การพัฒนาขององค์กรปกครองส่วนท้องถิ่นในเขตจังหวัดชัยราช ที่ ๔ การพัฒนาคุณภาพชีวิตและการเชื่อมโยงกับบรรพชาธิการสมัย

ยุทธศาสตร์การพัฒนาระบบการบริหารส่วนตำบลปล้อง ที่ ๔ การพัฒนาคุณภาพชีวิตและสังคมเพื่อให้ประชาชนอยู่เย็นเป็นสุข

แผนงานสังคมสงเคราะห์

ที่	โครงการ	วัตถุประสงค์	เป้าหมาย (ผลผลิตของโครงการ)	งบประมาณและที่ผ่านมา					ตัวชี้วัด (KPI)	ผลที่คาดว่าจะได้รับ	หน่วยงานที่ รับผิดชอบ
				๒๕๖๖ บาท	๒๕๖๗ บาท	๒๕๖๘ บาท	๒๕๖๙ บาท	๒๕๗๐ บาท			
๑	สนับสนุนกิจกรรมกลุ่ม อาสาสมัครบริบาลท้องถิ่น อบต. ปล้อง	เพื่อสนับสนุนกิจกรรมกลุ่ม อาสาสมัครบริบาลท้องถิ่น อบต. ปล้อง	กลุ่มอาสาสมัครบริบาล ท้องถิ่น อบต. ปล้อง	๑๒๐,๐๐๐	๑๒๐,๐๐๐	๑๒๐,๐๐๐	๑๒๐,๐๐๐	๑๒๐,๐๐๐	กลุ่มอาสาสมัครดูแล ผู้ป่วยติดเตียง อบต. ปล้อง	ผู้ป่วยติดเตียงมีผู้ดูแลสภาพ ในพื้นที่อย่างใกล้ชิด	สำนักงาน ปลัด
๒	สนับสนุนเบี้ยยังชีพให้แก่ ผู้พิการ	เพื่อจ่ายเป็นค่าเบี้ยยังชีพ สำหรับผู้พิการในเขต อบต. ปล้อง	ผู้พิการที่มีทะเบียนในเขต อบต. ปล้อง	๑,๘๐๐,๐๐๐	๑,๘๐๐,๐๐๐	๑,๘๐๐,๐๐๐	๑,๘๐๐,๐๐๐	๑,๘๐๐,๐๐๐	ผู้พิการ ได้รับการ สงเคราะห์ ร้อยละ ๑๐๐	ผู้พิการมีรายได้เพิ่มใน การเลี้ยงชีพตนเองและมี คุณภาพชีวิตที่ดี	สำนักงาน ปลัด
๓	สนับสนุนเบี้ยยังชีพให้แก่ ผู้ป่วยเอดส์	เพื่อจ่ายเป็นค่าเบี้ยยังชีพ สำหรับผู้ป่วยเอดส์ ในเขต อบต. ปล้อง	ผู้ป่วยเอดส์ ที่ลงทะเบียน ในเขต อบต. ปล้อง	๒๐๔,๐๐๐	๒๐๔,๐๐๐	๒๐๔,๐๐๐	๒๐๔,๐๐๐	๒๐๔,๐๐๐	ผู้ป่วยเอดส์ได้รับการ สงเคราะห์ ร้อยละ ๑๐๐	ผู้ป่วยเอดส์ มีรายได้เพิ่ม การเลี้ยงชีพตนเองและมี คุณภาพชีวิตที่ดี	สำนักงาน ปลัด
๔	สนับสนุนเบี้ยยังชีพให้แก่ ผู้สูงอายุ	เพื่อจ่ายเป็นค่าเบี้ยยังชีพ สำหรับผู้สูงอายุ ในเขต อบต. ปล้อง	ผู้สูงอายุที่ไม่มีอายุตั้งแต่ ๖๐ ปี ในเขต อบต. ปล้อง	๘,๐๐๐,๐๐๐	๘,๐๐๐,๐๐๐	๘,๐๐๐,๐๐๐	๘,๐๐๐,๐๐๐	๘,๐๐๐,๐๐๐	ผู้สูงอายุ ได้รับการ สงเคราะห์ ร้อยละ ๑๐๐	ผู้สูงอายุ มีรายได้เพิ่มการ เลี้ยงชีพตนเอง และมี คุณภาพชีวิตที่ดี	สำนักงาน ปลัด

หมายเหตุ : ๑. แบบ ผ.๐๒ เป็นแบบสำหรับองค์การบริหารส่วนตำบลปล้อง ดำเนินการ ที่ต้องลงรายละเอียดในแผนพัฒนาท้องถิ่น (พ.ศ.๒๕๖๖ - ๒๕๗๐) เพื่อนำไปจัดทำเป็นงบประมาณรายจ่าย

๒. ทั้งนี้องค์การบริหารส่วนตำบลปล้อง จะนำโครงการในแบบ ผ.๐๒ ไปของงบประมาณจากหน่วยงานอื่น ก็สามารถดำเนินการได้ โดยไม่ต้อง "แก้ไข" ครึ่ง "แก้ไข" ครึ่ง

ที่	โครงการ	วัตถุประสงค์	เป้าหมาย (ผลผลิตของโครงการ)	งบประมาณและที่ผ่านมา					ตัวชี้วัด (KPI)	ผลที่คาดว่าจะได้รับ	หน่วยงานรับผิดชอบ
				๒๕๖๖	๒๕๖๗	๒๕๖๘	๒๕๖๙	๒๕๗๐			
๕	โครงการส่งเสริมศักยภาพกลุ่มพัฒนาสตรีตำบลปล้อง	เพื่อสนับสนุนกิจกรรมของกลุ่มพัฒนาสตรีตำบลปล้อง	กลุ่มพัฒนาสตรีตำบลปล้อง	๑๐,๐๐๐	๑๐,๐๐๐	๑๐,๐๐๐	๑๐,๐๐๐	๑๐,๐๐๐	กลุ่มพัฒนาสตรีตำบลปล้อง	มีกิจกรรมของกลุ่มพัฒนาสตรีตำบลปล้องร่วมกัน	สำนักงานปลัด
๖	โครงการจัดตั้งโรงเรียนผู้สูงอายุ	เพื่อให้ผู้สูงอายุในเขตตำบลปล้องได้มีกิจกรรมร่วมกัน	ผู้สูงอายุในเขตตำบลปล้อง	๕๐,๐๐๐	๕๐,๐๐๐	๕๐,๐๐๐	๕๐,๐๐๐	๕๐,๐๐๐	ร้อยละของผู้สูงอายุในเขตตำบลปล้อง	ผู้สูงอายุในเขตตำบลปล้อง มีกิจกรรมร่วมกัน	สำนักงานปลัด
๗	ค่าจ้างเหมาบริการรถรับส่ง เด็กเล็ก ศพต. อบต. ปล้อง	เพื่อส่งเคราะห์ผู้มีรายได้น้อยและผู้ด้อยโอกาส	จัดหารถรับส่ง เด็กเล็ก ศพต. อบต. ปล้อง	๑๒๐,๐๐๐	๑๒๐,๐๐๐	๑๒๐,๐๐๐	๑๒๐,๐๐๐	๑๒๐,๐๐๐	เด็กศพต.อบต.ปล้อง	มีรถรับ-ส่ง สำหรับเด็ก ผู้มีรายได้น้อยและผู้ด้อยโอกาส	กองการศึกษา
๘	โครงการขอรับสารสนับสนุนงบประมาณสงเคราะห์และบรรเทาทุกข์	เพื่อเป็นค่าใช้จ่ายในการสงเคราะห์ บรรเทาทุกข์ แก่ราษฎรที่เดือดร้อนรวมถึงกิจการสาธารณกุศลของกิ่งกาชาดอำเภอเทิง	ราษฎรในเขตอำเภอเทิง ที่ได้รับความเดือดร้อน	๕,๐๐๐	๕,๐๐๐	๕,๐๐๐	๕,๐๐๐	๕,๐๐๐	ราษฎรในเขตอำเภอเทิง	ราษฎรในเขตอำเภอเทิง ได้รับความช่วยเหลือ ในทุกๆด้าน อย่างทั่วถึง	สำนักงานปลัด/อำเภอเทิง

หมายเหตุ : ๑. แบบ ผ.๐๒ เป็นแบบสำหรับโครงการบริหารส่วนตำบลปล้อง ดำเนินการ ที่ต้องลงรายละเอียดในแผนพัฒนาท้องถิ่น (พ.ศ.๒๕๖๖ - ๒๕๗๐) เพื่อนำไปจัดทำเป็นงบประมาณรายจ่าย

๒. ทั้งนี้โครงการบริหารส่วนตำบลปล้อง จะนำโครงการในแบบ ผ.๐๒ ไปของงบประมาณจากหน่วยงานอื่น ก็สามารถดำเนินการได้โดยไม่ต้อง “แก้ไข” หรือ “เปลี่ยนแปลง” ไปอยู่ในแบบ ผ.๐๒/๒

รายละเอียดโครงการพัฒนา

แบบ ผ 02

แผนพัฒนาท้องถิ่น (พ.ศ. ๒๕๖๖ - ๒๕๗๐)

องค์การบริหารส่วนตำบลบึง อำเภอเทิง จังหวัดเชียงราย

- ก. ยุทธศาสตร์จังหวัดเชียงราย ที่ ๔ การจัดการทรัพยากรธรรมชาติและสิ่งแวดล้อมให้ดำรงคงความสมบูรณ์และยั่งยืน
- ข. ยุทธศาสตร์การพัฒนาขององค์กรปกครองส่วนท้องถิ่นในเขตจังหวัดเชียงราย ที่ ๕ การบริหารจัดการทรัพยากรธรรมชาติและสิ่งแวดล้อมให้สมบูรณ์และยั่งยืน
- ยุทธศาสตร์การบริหารส่วนตำบลบึง ที่ ๕ การพัฒนาคุณภาพการบริการประชาชนและสิ่งแวดล้อมให้ดำรงความสมบูรณ์

แผนงานการเกษตร

ที่	โครงการ	วัตถุประสงค์	เป้าหมาย (ผลผลิตของโครงการ)	งบประมาณและที่เข้ามา					ตัวชี้วัด (KPI)	ผลที่คาดว่าจะได้รับ	หน่วยงานที่รับผิดชอบ
				๒๕๖๖ บาท	๒๕๖๗ บาท	๒๕๖๘ บาท	๒๕๖๙ บาท	๒๕๗๐ บาท			
๑	จัดทำพันธุ์ปลาปล่อยพื้นที่ ธรรมชาติ	เพื่อจัดทำพันธุ์ปลาปล่อยลง สู่พื้นที่ธรรมชาติในเขต ตำบลบึง	พันธุ์ปลาปล่อยสู่ พื้นที่ธรรมชาติในเขต ตำบลบึง	๒๐,๐๐๐	๒๐,๐๐๐	๒๐,๐๐๐	๒๐,๐๐๐	๒๐,๐๐๐	แหล่งน้ำธรรมชาติ ในเขตตำบลบึง	ประชาชนมีปลาไว้บริโภค และเป็นแหล่งรายได้ให้ กับชาวตำบลบึง	สำนักงาน ปลัด
๒	โครงการปลูกป่าชุมชน	เพื่อเป็นการอนุรักษ์ ทรัพยากรธรรมชาติ ให้กับชุมชน	ปลูกป่าในพื้นที่ หมู่ที่ ๑, ๖ และ ๑๐ ตำบลบึง	๒๐,๐๐๐	๒๐,๐๐๐	๒๐,๐๐๐	๒๐,๐๐๐	๒๐,๐๐๐	ป่าในพื้นที่ หมู่ที่ ๑,๖ และ ๑๐ ตำบลบึง	มีป่าไม้ธรรมชาติที่อุดม สมบูรณ์ในพื้นที่มากขึ้น	สำนักงาน ปลัด
๓	จัดทำวัสดุทางการเกษตร	เพื่อจัดซื้อวัสดุทาง การเกษตร	จัดซื้อวัสดุการเกษตร เช่นสารเคมีป้องกันและ กำจัดศัตรูพืช ปุ๋ย เมล็ดพันธุ์พืช ฯลฯ	๑๕,๐๐๐	๑๕,๐๐๐	๑๕,๐๐๐	๑๕,๐๐๐	๑๕,๐๐๐	จำนวนวัสดุ การเกษตร	มีวัสดุการเกษตรเพื่อใช้ สำหรับกิจกรรมของ อบต. บึง	สำนักงาน ปลัด

หมายเหตุ : ๑. แบบ ผ.๐๒ เป็นแบบสำหรับองค์การบริหารส่วนตำบล อำเภอเทิง ที่ต้องลงรายละเอียดในแผนพัฒนาท้องถิ่น (พ.ศ.๒๕๖๖ - ๒๕๗๐) เพื่อมีไปจัดทำเป็นงบประมาณรายจ่าย
๒. ทั้งนี้ องค์การบริหารส่วนตำบลบึง จะนำโครงการในแบบ ผ.๐๒ ไปของงบประมาณจากหน่วยงานอื่น ก็สามารถดำเนินการได้ โดยไม่ต้อง “แก้ไข” หรือ “เปลี่ยนแปลง” ไปอยู่ในแบบ ผ.๐๒/๒

ที่	โครงการ	วัตถุประสงค์	เป้าหมาย (ผลผลิตของโครงการ)	งบประมาณและที่พัฒนา				ตัวชี้วัด (KPI)	ผลที่คาดว่าจะได้รับ	หน่วยงานที่ รับผิดชอบ	
				๒๕๖๖ บาท	๒๕๖๗ บาท	๒๕๖๘ บาท	๒๕๖๙ บาท				๒๕๗๐ บาท
๔	โครงการอนุรักษ์พันธุกรรมพืชอันเนื่องมาจากพระราชดำริของสมเด็จพระเทพฯ	เพื่อเป็นค่าใช้จ่ายในการดำเนินงานอนุรักษ์พันธุกรรมพืชฯ	พื้นที่ในเขตรับผิดชอบของ อบต. ปล้อง	๓๐,๐๐๐	๓๐,๐๐๐	๓๐,๐๐๐	๓๐,๐๐๐	๓๐,๐๐๐	ในการรับผิดชอบของ อบต. ปล้อง	มีการอนุรักษ์พันธุกรรมพืชในพื้นที่ให้คงอยู่ต่อไป	สำนักงานปลัด
๕	โครงการร้อยใจรักซ์ การประยุกต์ใช้แนวพระราชดำริ	เพื่อเป็นค่าใช้จ่ายในการดำเนินงานโครงการร้อยใจรักซ์ฯ	ในพื้นที่รับผิดชอบของ อบต. ปล้อง	๕๐,๐๐๐	๕๐,๐๐๐	๕๐,๐๐๐	๕๐,๐๐๐	๕๐,๐๐๐	ในเขตรับผิดชอบของ อบต. ปล้อง	ประชาชนในพื้นที่ที่ได้รับประโยชน์จากการค้าเป็นโครงการร้อยใจรักซ์ฯ	สำนักงานปลัด
๖	โครงการปาร์กวัน-เขตป่าชุมชนบ้านเหล่า หมู่ที่ ๑	เพื่อเป็นการอนุรักษ์ทรัพยากรธรรมชาติและชุมชนให้กับชุมชน	ในพื้นที่บ้านเหล่า หมู่ที่ ๑	๑๐,๐๐๐						มีป่าไม้ธรรมชาติที่อุดมสมบูรณ์ในพื้นที่มากขึ้น	สำนักงานปลัด
๗	โครงการส่งเสริมการเกษตรแบบเศรษฐกิจพอเพียงตามแนวพระราชดำริ สมเด็จพระบาทสมเด็จพระเจ้าอยู่หัว	เพื่อใช้ที่ว่าให้เป็นประโยชน์และพัฒนาสิ่งแวดล้อม และส่งเสริมเกษตรผสมผสานให้กับนักเรียน	นักเรียนชั้นประถมศึกษาปีที่ ๑-๖ ทุกคน	๒๒,๐๐๐	๒๒,๐๐๐	๒๒,๐๐๐	๒๒,๐๐๐	๒๒,๐๐๐	นักเรียนชั้นประถมศึกษาปีที่ ๑-๖ ทุกคน	นักเรียนได้ศึกษาเรียนรู้และยึดเป็นแนวทางการดำรงชีวิตได้	โรงเรียนจำโฮ้งบ้านเหล่า
๘	โครงการงานสวนพฤกษศาสตร์	เพื่อเป็นแหล่งรวบรวมพรรณไม้เป็นแหล่งเรียนรู้ และเป็นสื่อการเรียนการสอน	ในพื้นที่โรงเรียน ปล้องจังหวัดยโสธร	๓๐,๐๐๐	๓๐,๐๐๐	๓๐,๐๐๐	๓๐,๐๐๐	๓๐,๐๐๐	พื้นที่โรงเรียน ๘๐% เป็นแหล่งรวบรวมพรรณไม้	เกิดความร่วมมือระหว่างโรงเรียนและชุมชนสามารถเป็นแหล่งข้อมูลพืชพรรณ	โรงเรียนปล้องวิทยาคม

หมายเหตุ : ๑. แบบ ผ.๐๒ เป็นแบบสำหรับองค์การบริหารส่วนตำบลปล้อง ดำเนินการ ที่ต้องลงรายละเอียดในแผนพัฒนาท้องถิ่น (พ.ศ.๒๕๖๖ - ๒๕๗๐) เพื่อนำไปจัดทำเป็นงบประมาณรายจ่าย

๒. ทั้งนี้องค์การบริหารส่วนตำบลปล้อง จะนำโครงการในแบบ ผ.๐๒ ไปของงบประมาณจากหน่วยงานอื่น ก็สามารทำได้เป็นการได้ โดยไม่ต้องเสียเงิน (พ.ศ.๒๕๖๖ - ๒๕๗๐) ทั้งนี้

รายละเอียดโครงการพัฒนา

แผนพัฒนาท้องถิ่น (พ.ศ. ๒๕๖๖ - ๒๕๗๐)

องค์การบริหารส่วนตำบลปล้อง อำเภอเทิง จังหวัดเชียงราย

ก. ยุทธศาสตร์จังหวัดเชียงราย ที่ ๔ การจัดการทรัพยากรธรรมชาติและสิ่งแวดล้อมให้ดำรงความสมบูรณ์และยั่งยืน

ข. ยุทธศาสตร์การพัฒนาขององค์กรปกครองส่วนท้องถิ่นในเขตจังหวัดเชียงราย ที่ ๕ การบริหารจัดการทรัพยากรธรรมชาติและสิ่งแวดล้อมให้สมบูรณ์และยั่งยืน

ยุทธศาสตร์การพัฒนาขององค์การบริหารส่วนตำบลปล้อง ที่ ๕ การพัฒนาด้านทรัพยากรธรรมชาติและสิ่งแวดล้อมให้ดำรงความสมบูรณ์

แผนงานและชุมชน

ที่	โครงการ	วัตถุประสงค์	เป้าหมาย (ผลผลิตของโครงการ)	งบประมาณและที่ตามมา				ตัวชี้วัด (KPI)	ผลที่คาดว่าจะได้รับ	หน่วยงานที่รับผิดชอบ
				๒๕๖๖ บาท	๒๕๖๗ บาท	๒๕๖๘ บาท	๒๕๖๙ บาท			
๑	จัดซื้อขงยะ	เพื่อจัดหาขงยะให้แก่ชุมชน	หมู่บ้านในเขต อบต. ปล้อง	๓๐,๐๐๐ บาท	๓๐,๐๐๐ บาท	๓๐,๐๐๐ บาท	๓๐,๐๐๐ บาท	ถึงขงยะในชุมชน	ชุมชนมีขงยะใช้ อย่างทั่วถึง	สำนักงาน ปลัด
๒	โครงการหมู่บ้านปลอดภัยอย่างยั่งยืน	เพื่อเป็นค่าใช้จ่ายในการดำเนินการโครงการหมู่บ้านปลอดภัยอย่างยั่งยืนในพื้นที่	ประชาชนในเขต อบต. ปล้อง	๕๐,๐๐๐ บาท	๕๐,๐๐๐ บาท	๕๐,๐๐๐ บาท	๕๐,๐๐๐ บาท	ประชาชนในเขต อบต. ปล้อง	ประชาชนมีการทงขงยะ ที่ถูกสุลักษณะและทำให้ มีสุขภาพพลานามัยที่ดี	สำนักงาน ปลัด
๓	โครงการอบรมให้ความรู้เรื่องการค้าขายในครัวเรือน	เพื่อเป็นค่าใช้จ่ายในการดำเนินการโครงการอบรมการค้าขายในครัวเรือน	ประชาชนในเขต อบต. ปล้อง	๒๐,๐๐๐ บาท	๒๐,๐๐๐ บาท	๒๐,๐๐๐ บาท	๒๐,๐๐๐ บาท	ประชาชนในเขต อบต. ปล้อง	ประชาชนในเขต อบต. ปล้อง มีความรู้ ในการค้าขายขงยะ ในครัวเรือนเป็น อย่างดี	สำนักงาน ปลัด

หมายเหตุ : ๑. แบบ ผ.๐๒ เป็นแบบสำหรับองค์การบริหารส่วนตำบลปล้อง ดำเนินการ ที่ต้องลงรายละเอียดในแผนพัฒนาท้องถิ่น (พ.ศ.๒๕๖๖ - ๒๕๗๐) เพื่อนำไปจัดทำเป็นงบประมาณรายจ่าย

๒. ทังบ้องค์การบริหารส่วนตำบลปล้อง จะนำโครงการในแบบ ผ.๐๒ ไปของงบประมาณจากหน่วยงานอื่น ก็สามารถดำเนินการได้ โดยไม่ต้อง "แก้ไข" หรือ "เปลี่ยนแปลง" ไปอยู่ในแบบ ผ.๐๒/๒

รายละเอียดโครงการพัฒนา

แบบ ผ.๐2

แผนพัฒนาท้องถิ่น (พ.ศ. ๒๕๖๖ - ๒๕๗๐)

องค์การบริหารส่วนตำบลปล้อง อำเภอเพ็ญ จังหวัดชัยภูมิ

ก. ยุทธศาสตร์จังหวัดชัยภูมิ ที่ ๕ การพัฒนาคุณภาพชีวิต ทรัพยากรมนุษย์และความมั่นคงเพื่อสร้างสังคมสร้างสรรค์

ข. ยุทธศาสตร์การพัฒนาขององค์กรปกครองส่วนท้องถิ่นในเขตจังหวัดชัยภูมิ ที่ ๖ การพัฒนาด้านการเมืองการบริหาร

ยุทธศาสตร์การพัฒนาขององค์การบริหารส่วนตำบลปล้อง ที่ ๖ การพัฒนาด้านการเมืองและการบริหาร

แผนงานบริหารงานทั่วไป

ที่	โครงการ	วัตถุประสงค์	เป้าหมาย (ผลผลิตของโครงการ)	งบประมาณและที่ผ่านมา					ตัวชี้วัด (KPI)	ผลที่คาดว่าจะได้รับ	หน่วยงานที่ รับผิดชอบ
				๒๕๖๖ บาท	๒๕๖๗ บาท	๒๕๖๘ บาท	๒๕๖๙ บาท	๒๕๗๐ บาท			
๑	โครงการอบรมให้ความรู้เกี่ยวกับบทบาทหน้าที่ของผู้บริหาร สมาชิกสภาฯ และพนักงานส่วนตำบล	เพื่อเป็นค่าใช้จ่ายในการดำเนินการอบรม	ผู้บริหาร สมาชิกสภาฯ และพนักงานส่วนตำบล	๒๐,๐๐๐	๒๐,๐๐๐	๒๐,๐๐๐	๒๐,๐๐๐	๒๐,๐๐๐	ผู้บริหารสมาชิกสภาฯ และพนักงานส่วนตำบล	ผู้บริหาร สมาชิกสภาฯ และพนักงานส่วนตำบล มีความรู้เกี่ยวกับบทบาทหน้าที่ของตนเองมากขึ้น	สำนักงาน ปลัด
๒	ศึกษาดูงานและแลกเปลี่ยนเรียนรู้หน่วยงานต้นแบบ	เพื่อเป็นค่าใช้จ่ายในการศึกษาดูงานและแลกเปลี่ยนเรียนรู้หน่วยงานต้นแบบ	ผู้บริหาร สมาชิกสภาฯ และพนักงานส่วนตำบล	๒๐,๐๐๐	๒๐,๐๐๐	๒๐,๐๐๐	๒๐,๐๐๐	๒๐,๐๐๐	ผู้บริหารสมาชิกสภาฯ และพนักงานส่วนตำบล	ได้เรียนรู้มีแลกเปลี่ยนกับหน่วยงานต้นแบบที่ดี	สำนักงาน ปลัด
๓	โครงการจัดทำข้อมูลข่าวสารของ อบต. ปล้อง	เพื่อเป็นค่าใช้จ่ายในการจัดทำข้อมูลข่าวสารของ อบต. ปล้อง	จัดทำข้อมูลข่าวสารของ อบต. ปล้อง	๒๐,๐๐๐	๒๐,๐๐๐	๒๐,๐๐๐	๒๐,๐๐๐	๒๐,๐๐๐	ข้อมูลข่าวสาร	มีข้อมูลข่าวสารเผยแพร่ให้ กับคนในชุมชนและบุคคลทั่วไปที่สนใจ	สำนักงาน ปลัด

หมายเหตุ : ๑. แบบ ผ.๐๒ เป็นแบบสำหรับองค์การบริหารส่วนตำบลปล้อง ดำเนินการ ที่ต้องลงรายละเอียดในแผนพัฒนาท้องถิ่น (พ.ศ.๒๕๖๖ - ๒๕๗๐) เพื่อนำไปจัดทำเป็นงบประมาณรายจ่าย

๒. ทั้งนี้องค์การบริหารส่วนตำบลปล้อง จะนำโครงการไม่แบบ ผ.๐๒ ไปของงบประมาณหน่วยงานอื่น ก็สามารถดำเนินการได้ โดยไม่ต้อง “แก้ไข” หรือ “เปลี่ยนแปลง” ไปอยู่ในแบบ ผ.๐๒/๒

ที่	โครงการ	วัตถุประสงค์	เป้าหมาย (ผลผลิตของโครงการ)	งบประมาณและที่ผ่านมา					ตัวชี้วัด (KPI)	ผลที่คาดว่าจะได้รับ	หน่วยงานที่รับผิดชอบ
				๒๕๖๖ บาท	๒๕๖๗ บาท	๒๕๖๘ บาท	๒๕๖๙ บาท	๒๕๗๐ บาท			
๔	จ้างเหมาสำรวจความพึงพอใจผู้ใช้บริการในเขต อบต. ใจผู้ให้บริการในเขต อบต.	เพื่อเป็นค่าใช้จ่ายการสำรวจความพึงพอใจผู้ใช้บริการ	ประชาชนในเขต อบต. ปล้อง	๑๑,๐๐๐	๑๑,๐๐๐	๑๑,๐๐๐	๑๑,๐๐๐	๑๑,๐๐๐	ประชาชนในเขต อบต. ปล้อง	ความพึงพอใจการใช้บริการของประชาชน	สำนักงาน ปลัด
๕	โครงการจัดทำแผนพัฒนาท้องถิ่น	เพื่อเป็นค่าใช้จ่ายในโครงการจัดทำแผนพัฒนาท้องถิ่น	ประชาชนในเขต อบต. ปล้อง	๑๐,๐๐๐	๑๐,๐๐๐	๑๐,๐๐๐	๑๐,๐๐๐	๑๐,๐๐๐	ประชาชนในเขต อบต. ปล้อง	สามารถนำมาแผนไปใช้ในโครงการต่างๆ ในพื้นที่	สำนักงาน ปลัด
๖	โครงการ อบต. ล้อจอร์ พบประชาชน	เพื่อเป็นค่าใช้จ่ายในโครงการ อบต. ล้อจอร์ พบประชาชน	ประชาชนในเขต อบต. ปล้อง	๒๐,๐๐๐	๒๐,๐๐๐	๒๐,๐๐๐	๒๐,๐๐๐	๒๐,๐๐๐	ประชาชนในเขต อบต. ปล้อง	ได้พบปะประชาชนในพื้นที่	สำนักงาน ปลัด
๗	โครงการปรับปรุงสัญญาณอินเตอร์เน็ตภายในสำนักงาน	เพื่อปรับปรุงสัญญาณอินเตอร์เน็ตภายในสำนักงานให้ดีขึ้น	ปรับปรุงสัญญาณอินเตอร์เน็ตภายในสำนักงาน	๑๐,๐๐๐	๑๐,๐๐๐	๑๐,๐๐๐	๑๐,๐๐๐	๑๐,๐๐๐	ระบบอินเตอร์เน็ตสำนักงาน	มีระบบอินเตอร์เน็ตสำนักงานได้มีประสิทธิภาพดี	สำนักงาน ปลัด
๘	ให้ความรู้เกี่ยวกับการจัดทำแผนที่ภาษีและค่าธรรมเนียมต่างๆ	เพื่อจัดทำแผนที่ภาษีและค่าธรรมเนียมของ อบต. ปล้อง	ประชาชนตำบลปล้อง	๒๐,๐๐๐	๒๐,๐๐๐	๒๐,๐๐๐	๒๐,๐๐๐	๒๐,๐๐๐	รายได้ของ อบต. ปล้อง	อบต. ปล้องมีประสิทธิภาพในการจัดเก็บภาษีได้มากขึ้น	กองคลัง
๙	โครงการฝึกอบรมเพื่อเพิ่มประสิทธิภาพการจัดเก็บรายได้ของ อบต. ปล้อง	เพื่ออบรมการจัดเก็บรายได้ของ อบต. ปล้อง	ประชาชนตำบลปล้อง	๓๐,๐๐๐	๓๐,๐๐๐	๓๐,๐๐๐	๓๐,๐๐๐	๓๐,๐๐๐	ประชาชนตำบล ปล้อง	การจัดเก็บรายได้ของ อบต. ปล้อง มีประสิทธิภาพมากขึ้น	กองคลัง

หมายเหตุ : ๑. แบบ ผ.๐๒ เป็นแบบสำหรับองค์การบริหารส่วนตำบลปล้อง ดำเนินการ ที่ต้องลงรายละเอียดในแผนพัฒนาท้องถิ่น (พ.ศ.๒๕๖๖ - ๒๕๗๐) เพื่อนำไปจัดทำเป็นงบประมาณรายจ่าย

๒. ทั้งข้อมูลการบริหารส่วนตำบลปล้อง จะนำโครงการในแบบ ผ.๐๒ ไปทูลงงบประมาณจากหน่วยงานอื่น ก็สามารถดำเนินการได้ โดยไม่ต้อง "แก้ไข" หรือ "เปลี่ยนแปลง" ไปอยู่ในแบบ ผ.๐๒/๒

ที่	โครงการ	วัตถุประสงค์	เป้าหมาย (ผลผลิตของโครงการ)	งบประมาณและที่ผ่านมา				ตัวชี้วัด (KPI)	ผลที่คาดว่าจะได้รับ	หน่วยงานที่รับผิดชอบ
				๒๕๖๖ บาท	๒๕๖๗ บาท	๒๕๖๘ บาท	๒๕๖๙ บาท			
๑๐	โครงการจัดทำป้ายประชาสัมพันธ์พื้นที่การเสียดายประเภทต่างๆ	เพื่อจัดทำป้ายประชาสัมพันธ์การชำระภาษีประจำปี	จัดทำป้ายประชาสัมพันธ์การชำระภาษีประจำปี	๓๐,๐๐๐ บาท	๓๐,๐๐๐ บาท	๓๐,๐๐๐ บาท	๓๐,๐๐๐ บาท	ป้ายประชาสัมพันธ์	การจัดเก็บรายได้ของ อบต. ปล้อง มีประสิทธิภาพมากขึ้น	กองคลัง
๑๑	โครงการจัดงานพระราชพิธีและรัฐพิธี	เพื่อสนับสนุนกิจกรรมการจัดงานพระราชพิธีและรัฐพิธี	งานพระราชพิธีและงานรัฐพิธี	๑๐,๐๐๐ บาท	๑๐,๐๐๐ บาท	๑๐,๐๐๐ บาท	๑๐,๐๐๐ บาท	ผลการดำเนินงานของโครงการ	หน่วยงานที่ขอรับอุดหนุนดำเนินงานตามวัตถุประสงค์	สำนักงานปลัด
๑๒	โครงการจัดงานประเพณีของอำเภอและจังหวัด	เพื่อสนับสนุนกิจกรรมการจัดงานประเพณีอำเภอและจังหวัด	งานประเพณีของอำเภอและจังหวัด	๒๐,๐๐๐ บาท	๒๐,๐๐๐ บาท	๒๐,๐๐๐ บาท	๒๐,๐๐๐ บาท	ผลการดำเนินงานของโครงการ	หน่วยงานที่ขอรับอุดหนุนดำเนินงานตามวัตถุประสงค์	สำนักงานปลัด
๑๓	โครงการปรับปรุงและสำรวจข้อมูลเพื่อจัดทำแผนที่ภาษีและทะเบียนทรัพย์สิน	เพื่อปรับปรุงและสำรวจข้อมูลเพื่อจัดทำแผนที่ภาษีและทะเบียนทรัพย์สิน	ประชาชนในเขต อบต. ปล้อง	๔๕๐,๐๐๐ บาท	๔๕๐,๐๐๐ บาท	๔๕๐,๐๐๐ บาท	๔๕๐,๐๐๐ บาท	แผนที่ภาษีและทะเบียนทรัพย์สินของ อบต.ปล้อง	มีแผนที่ภาษีและทะเบียนทรัพย์สินของ อบต. ปล้อง	กองคลัง

หมายเหตุ : ๑. แบบ ผ.๐๒ เป็นแบบสำหรับองค์การบริหารส่วนตำบลปล้อง ดำเนินการ ที่ต้องลงรายละเอียดในแผนพัฒนาท้องถิ่น (พ.ศ.๒๕๖๖ - ๒๕๗๐) เพื่อนำไปจัดทำเป็นงบประมาณรายจ่าย
 ๒. ทั้งนี้องค์การบริหารส่วนตำบลปล้อง จะนำโครงการในแบบ ผ.๐๒ ไปของงบประมาณจากหน่วยงานอื่น ที่สามารถดำเนินการได้ โดยไม่ต้อง “แก้ไข” หรือ “เปลี่ยนแปลง” ไปอยู่ในแบบ ผ.๐๒/๒

รายละเอียดโครงการพัฒนา

แผนพัฒนาท้องถิ่น (พ.ศ. ๒๕๖๖ - ๒๕๗๐)

สำหรับ โครงการที่เกี่วกันศักยภาพขององค์กรปกครองส่วนท้องถิ่น ที่ใช้สำหรับการประสานแผนพัฒนาท้องถิ่น

- ก. ยุทธศาสตร์จังหวัดเชียงใหม่ ที่ ๓ การพัฒนาเศรษฐกิจสร้างสรรค์ด้านการค้า การลงทุน การบริการ และโลจิสติกส์
- ข. ยุทธศาสตร์การพัฒนาขององค์กรปกครองส่วนท้องถิ่นในเขตจังหวัดเชียงใหม่ ที่ ๑ การพัฒนาโครงสร้างพื้นฐานและระบบโลจิสติกส์ เชื่อมโยงกลุ่มจังหวัดกลุ่มอาเซียน+๖ และ GMS
- ยุทธศาสตร์การพัฒนาระบบราชการส่วนท้องถิ่น ที่ ๑ การพัฒนาระบบคมนาคมขนส่ง สาธารณูปโภค สาธารณูปการ และระบบโครงสร้างพื้นฐานอื่น ๆ

แผนงานอุตสาหกรรมและการโยธา

ที่	โครงการ	วัตถุประสงค์	เป้าหมาย (ผลผลิตของโครงการ)	งบประมาณและที่ผ่านมา					ตัวชี้วัด (KPI)	ผลที่คาดว่าจะได้รับ	หน่วยงานที่รับผิดชอบ
				๒๕๖๖ บาท	๒๕๖๗ บาท	๒๕๖๘ บาท	๒๕๖๙ บาท	๒๕๗๐ บาท			
๑	ถนนลาดยางมะตอย หมู่ที่ ๑	เพื่อให้ประชาชน หมู่ที่ ๑ ได้มีถนนสำหรับใช้ใบ การสัญจรได้อย่าง สะดวกและรวดเร็ว	ลาดยางมะตอยถนนเส้นทางไปอ่างเก็บน้ำห้วยจำทอง ระยะทาง ๑,๕๐๐ เมตร ตามแบบที่ อบต. กำหนด	-	๓,๕๐๐,๐๐๐	-	-	-	คุณภาพของเส้นทาง ถนนลาดยางมะตอย ตามแบบที่ อบต. กำหนด	ประชาชนมีเส้นทาง การสัญจรภายในพื้นที่ได้สะดวก รวดเร็วและปลอดภัย	กองช่าง และหน่วย งานที่ เกี่ยวข้อง
๒	ก่อสร้างระบบประปา หมู่ที่ ๑	เพื่อสร้างระบบประปา หมู่บ้านให้สามารถผลิต น้ำประปาที่มีคุณภาพ	ก่อสร้างระบบประปาขนาดใหญ่ หมู่ที่ ๑ ลึก ๑๐๐ เมตร ตามแบบที่ อบต. กำหนด	-	-	-	-	คุณภาพของน้ำหลังจากการก่อสร้างระบบ ประปา	ประชาชนมีน้ำประปาที่ สะอาดและเพียงพอต่อ ความต้องการ	กองช่าง และหน่วย งานที่ เกี่ยวข้อง	

หมายเหตุ : ๑. แบบ ผ.๐๒/๒ เป็นแบบสำหรับองค์การบริหารส่วนตำบลลี้ดอง เสนอขอประสานโครงการกับองค์การบริหารส่วนจังหวัด และหน่วยงานอื่น และลงรายละเอียดในแผนพัฒนาท้องถิ่น

๒. ให้คณะกรรมการประสานแผนฯ ระดับอำเภอ ประชุมกันกรอง และจัดเรียงลำดับความสำคัญของโครงการจาก ผ.๐๒/๒

๓. ให้ประธานคณะกรรมการประสานแผนฯ ระดับอำเภอ เป็นผู้มีหน้าที่จัดส่งโครงการพัฒนาที่ขอประสาน โดยใช้เลขที่หนังสือของหน่วยงานของประสานฯ

๔. การนำแผนพัฒนาท้องถิ่น (พ.ศ.๒๕๖๖ - ๒๕๗๐) ไปใช้(จัดท่างบประมาณ) องค์การบริหารส่วนตำบลลี้ดอง สามารถใช้ แบบ ผ.๐๒ แบบ ผ.๐๒/๑ และแบบ ผ.๐๒/๒ โดยไม่ต้องแก้ไขแบบที่ใช้

ที่	โครงการ	วัตถุประสงค์	เป้าหมาย (ผลผลิตของโครงการ)	งบประมาณและที่ผ่านมา				ตัวชี้วัด (KPI)	ผลที่คาดว่าจะได้รับ	หน่วยงานที่ รับผิดชอบ
				๒๕๖๖ บาท	๒๕๖๗ บาท	๒๕๖๘ บาท	๒๕๖๙ บาท			
๓	ถนนคอนกรีตเสริมเหล็ก หมู่ที่ ๒	เพื่อใช้เป็นเส้นทางสัญจร ภายในพื้นที่ได้อย่างสะดวก รวดเร็วและปลอดภัย	จุดเริ่มต้นจากหมู่บ้านถึงกิโลโก้ ขนาดกว้าง ๔ ม. ยาว ๖๐๐ ม. ตามแบบที่ อบต. กำพหนด	-	-	๑,๕๑๐,๐๐๐	-	ถนน คสล. จำนวน ๑ เส้น	ประชาชนมีเส้นทางสัญจร ภายในพื้นที่ได้อย่างสะดวก รวดเร็วและปลอดภัย	กองช่าง และหน่วย งานที่ เกี่ยวข้อง
๔	ถนนคอนกรีตเสริมเหล็ก หมู่ที่ ๒	เพื่อใช้เป็นเส้นทางสัญจร ภายในพื้นที่ได้อย่างสะดวก รวดเร็วและปลอดภัย	จุดเริ่มต้นจากนายหนั่น อิม่าไชย ถึงท่อลอดเหลี่ยม ขนาดกว้าง ๔ ม. ยาว ๓๘๓ ม. ตามแบบที่ อบต. กำพหนด	-	-	๑,๙๙๓,๐๐๐	-	ถนน คสล. จำนวน ๑ เส้น	ประชาชนมีเส้นทางสัญจร ภายในพื้นที่ได้อย่างสะดวก รวดเร็วและปลอดภัย	กองช่าง และหน่วย งานที่ เกี่ยวข้อง
๕	ก่อสร้างรางส่งน้ำ คสล. รูปตัวยู บ้านบ่ออิงใต้ หมู่ที่ ๓	เพื่อใช้ในการเกษตร	ก่อสร้างรางส่งน้ำ คสล. รูปตัวยู จุดที่ ๑. จากหนองเสาไปบ่อขะ จุดที่ ๒. จากนายหน่วย ถึงนา นายบุญช่วย	ก่อสร้างรางส่งน้ำ คสล. รูปตัวยู จุดที่ ๑. จากหนองเสาไปบ่อขะ จุดที่ ๒. จากนายหน่วย ถึงนา นายบุญช่วย	-	-	ปริมาณน้ำที่ได้ใช้ ประโยชน์	ลดปัญหาการท่วมขังของน้ำ และน้ำตามธรรมชาติ	กองช่าง และหน่วย งานที่ เกี่ยวข้อง	
๖	ก่อสร้างระบบประปา น้ำดื่ม หมู่ที่ ๓	เพื่อสร้างระบบประปา หมู่บ้านให้สามารถผลิตน้ำ ประปาที่มีคุณภาพ	ก่อสร้างระบบประปาขนาดกลาง หมู่ที่ ๓ ลึก ๑๐๐ เมตร ตามแบบที่ อบต. กำพหนด	-	-	๒,๐๐๐,๐๐๐	-	คุณภาพของน้ำหลัง จากการก่อสร้างระบบ ประปา	ประชาชนมีน้ำประปาที่ สะอาดและเพียงพอต่อ ความต้องการ	กองช่างและ หน่วยงานที่ เกี่ยวข้อง

หมายเหตุ : ๑. แบบ ผ.๐๒/๒ เป็นแบบสำหรับโครงการบริหารส่วนตำบลเบื้องต้น เสนอขอประสานโครงการกับองค์การบริหารส่วนจังหวัด และหน่วยงานอื่น และลงรายละเอียดในแผนพัฒนาท้องถิ่น
๒. ให้คณะกรรมการประสานแผนฯ ระดับอำเภอ ประชุมกลั่นกรอง และจัดเรียงลำดับความสำคัญของโครงการจาก ผ.๐๒/๒

๓. ให้ประธานคณะกรรมการประสานแผนฯ ระดับอำเภอ เป็นผู้มีหน้าที่จัดส่งโครงการพัฒนาที่ขอของหน่วยงานของประสานฯ

๔. การนำแผนพัฒนาท้องถิ่น (พ.ศ.๒๕๖๖ - ๒๕๗๐) ไปใช้(จัดทำงบประมาณ) องค์การบริหารส่วนตำบลเบื้องต้น สามารถใช้ แบบ ผ.๐๒/๑ และแบบ ผ.๐๒/๒ โดยไม่ต้องแก้ไขแบบที่ใช้

ที่	โครงการ	วัตถุประสงค์	เป้าหมาย (ผลผลิตของโครงการ)	งบประมาณและที่ผ่านมา				ตัวชี้วัด (KPI)	ผลที่คาดว่าจะได้รับ	หน่วยงานที่ รับผิดชอบ
				๒๕๖๖ บาท	๒๕๖๗ บาท	๒๕๖๘ บาท	๒๕๖๙ บาท			
๗	ถนนคอนกรีตเสริมเหล็ก หมู่ที่ ๖	เพื่อใช้เป็นเส้นทางสัญจร ภายในพื้นที่ได้อย่างสะดวก รวดเร็วและปลอดภัย	ถนนสายไปบ่อขยะ จุดเริ่มต้น บ้านนายวัน ทำของดี ถึงบ่อขยะ กว้าง ๓ ม. ยาว ๑,๓๐๐ ม. ตามแบบที่ อบต. กัทนาค	-	-	-	๒,๕๕๗,๐๐๐	ถนน คสล. จำนวน ๑ เส้น	ประชาชนมีเส้นทางสัญจร ภายในพื้นที่ได้อย่างสะดวก รวดเร็วและปลอดภัย	กองช่าง และหน่วย งานที่ เกี่ยวข้อง
๘	ถนนคอนกรีตเสริมเหล็ก หมู่ที่ ๖	เพื่อใช้เป็นเส้นทางสัญจร ภายในพื้นที่ได้อย่างสะดวก รวดเร็วและปลอดภัย	ถนนสายทุ่งป่าห่า จุดเริ่มต้นบ้าน นายค้อย โพธิ์อินทร์ กว้าง ๓ ม. ยาว ๓๕๐ ม. ตามแบบที่ อบต. กัทนาค	-	-	-	๑,๕๐๐,๐๐๐	ถนน คสล. จำนวน ๑ เส้น	ประชาชนมีเส้นทางสัญจร ภายในพื้นที่ได้อย่างสะดวก รวดเร็วและปลอดภัย	กองช่าง และหน่วย งานที่ เกี่ยวข้อง
๙	ก่อสร้างถนนลาดยางแอส ฟัลติกคอกบรีด หมู่ที่ ๘	เพื่อใช้เป็นเส้นทางสัญจร ภายในพื้นที่ได้อย่างสะดวก รวดเร็วและปลอดภัย	ถนนสายกองควาย จุดเริ่มต้นจาก นายนายหนุ่ม จนใจ ถึงนางนางแสง ริวงอน กว้าง ๖.๐๐ ม. ยาว ๓๕๐๐ ม. ตามแบบที่ อบต. กัทนาค	-	-	-	๑๑,๖๐๐,๐๐๐	ถนนลาดยางแอสฟัลติก คอนกรีต จำนวน ๑ เส้น	ประชาชนมีเส้นทางสัญจร ภายในพื้นที่ได้อย่างสะดวก รวดเร็วและปลอดภัย	กองช่าง และหน่วย งานที่ เกี่ยวข้อง
๑๐	ก่อสร้างรางส่งน้ำเข้า พื้นที่การเกษตร หมู่ที่ ๘	เพื่อเพิ่มประสิทธิภาพ การระบายน้ำ	จากข้างโรงเรียนปล้องสั้นถึงจุด สิ้นสุดเขตติดต่อปล้อง-หนองแวง ตามแบบที่ อบต. กัทนาค	๔,๙๐๐,๐๐๐	-	-	-	รางระบายน้ำ ๑ แห่ง	ป้องกันและแก้ไขปัญหา น้ำท่วม	กองช่าง และหน่วย งานที่ เกี่ยวข้อง

หมายเหตุ : ๑. แบบ ผ.๐๒/๒ เป็นแบบสำหรับองค์การบริหารส่วนตำบลปล้อง เสนอขอประสานโครงการกับองค์การบริหารส่วนจังหวัด และลงรายละเอียดในแผนพัฒนาท้องถิ่น

๒. ให้คณะกรรมการประสานแผนฯ ระดับอำเภอ ประชุมกลั่นกรอง และจัดเรียงลำดับความสำคัญขอโครงการจาก ผ.๐๒/๒

๓. ให้ประธานคณะกรรมการประสานแผนฯ ระดับอำเภอ เป็นผู้มีหน้าที่จัดส่งโครงการพัฒนาที่ขอประสาน โดยใช้เลขที่หนังสือของหน่วยงานของประสานฯ

๔. การนำแผนพัฒนาท้องถิ่น (พ.ศ.๒๕๖๖ - ๒๕๗๐) ไปใช้(จัดทำงบประมาณ) องค์การบริหารส่วนตำบลปล้อง สามารถใช้ แบบ ผ.๐๒/๑ และแบบ ผ.๐๒/๒ โดยไม่ต้องแก้ไขแบบที่ใช้

ที่	โครงการ	วัตถุประสงค์	เป้าหมาย (ผลผลิตของโครงการ)	งบประมาณและที่ผ่านมา				ตัวชี้วัด (KPI)	ผลที่คาดว่าจะได้รับ	หน่วยงานที่ รับผิดชอบ
				๒๕๖๖ บาท	๒๕๖๗ บาท	๒๕๖๘ บาท	๒๕๖๙ บาท			
๑๑	ถนนคอนกรีตเสริมเหล็ก หมู่ที่ ๑๐	เพื่อใช้เป็นเส้นทางสัญจร ภายในพื้นที่ได้อย่างสะดวก รวดเร็วและปลอดภัย	ถนนสายทุ่งป่าสัน จุดเริ่มต้นจากนา นางศรี มโนพรม ถึงบ้านนายบุญช่วย สุภาพ กว้าง ๒.๕๐ ม. ยาว ๗๐๐ ม. ตามแบบที่ อบต. กัทหนด	-	-	๑,๒๓๔,๐๐๐	-	ถนน คสล. จำนวน ๑ เส้น	ประชาชนมีเส้นทาง สัญจรภายในพื้นที่ได้สะดวก รวดเร็วและปลอดภัย	กองช่าง และหน่วย งานที่ เกี่ยวข้อง
๑๒	ขยายผิวจราจรพร้อม วางท่อและบ่อพัก หมู่ที่ ๑๒	เพื่อใช้เป็นทางระบายน้ำ และใช้เส้นทางสัญจรได้ สะดวกรวดเร็วและ ปลอดภัย	ขยายผิวจราจรพร้อมวางท่อ และบ่อพัก-จากบ้านแม่ฮ้อยวัน วิชาเร็ว ถึงบ้านนายศรีลย์ วิชาเร็ว ตามแบบที่ อบต. กัทหนด	๑,๕๐๐,๐๐๐	-	-	-	คุณภาพและปริมาณงาน ของเส้นทางจราจร และระบบระบายน้ำ	ประชาชนมีเส้นทาง สัญจรได้สะดวกรวดเร็วและ ลดยุทธยาน้ำท่วมขังในชุมชน	กองช่าง และหน่วย งานที่ เกี่ยวข้อง
๑๓	ก่อสร้างรางส่งน้ำ คสล. หมู่ที่ ๑๒	เพื่อใช้ระบายน้ำจาก ครัวเรือนและป้องกัน น้ำท่วมขังในหมู่บ้าน	ก่อสร้างรางส่งน้ำ คสล. จากบ้าน นายศรีลย์ วิชาเร็ว ถึง แม่บ้านปล้อง ตามแบบที่ อบต. กัทหนด	-	-	๓,๐๐๐,๐๐๐	-	จำนวนครัวเรือนที่ ได้รับประโยชน์	ลดปัญหาการท่วมขังของน้ำ ที่ระบายจากครัวเรือนและ น้ำตามธรรมชาติ	กองช่าง และหน่วย งานที่ เกี่ยวข้อง
๑๔	ก่อสร้างฝายกั้นเก็บน้ำ พร้อมประตูเปิด-ปิด ระบายน้ำร่องน้ำวังมน หมู่ที่ ๑๒	เพื่อกักเก็บน้ำใช้ในการ เกษตร	ก่อสร้างฝายกั้นเก็บน้ำพร้อม ประตูเปิด-ปิดระบายน้ำ ร่องน้ำวังมน สูง ๒ ม. ยาว ๒๐ ม. ตามแบบที่ อบต. กัทหนด	-	-	๑,๓๕๐,๐๐๐	-	ปริมาณน้ำที่กักเก็บได้ หลังจากการสร้างฝาย	ประชาชนได้ใช้ประโยชน์ จากฝายน้ำกั้นเพิ่มผลผลิต ทางการเกษตร	กองช่าง และหน่วย งานที่ เกี่ยวข้อง

หมายเหตุ : ๑. แบบ ผ.๐๒/๒ เป็นแบบสำหรับโครงการที่งบประมาณต่ำปล้อง เสนอขอประสานงบประมาณโครงการกับองค์การบริหารส่วนจังหวัด และลงรายละเอียดในแผนพัฒนาท้องถิ่น

๒. ให้คณะกรรมการประสานแผนฯ ระดับอำเภอ ประชุมกลั่นกรอง และจัดเรียงลำดับความสำคัญของโครงการพัฒนาที่ขอประสาน โดยใช้เลขหนังสือของหน่วยงานของประสานฯ

๓. ให้ประธานคณะกรรมการประสานแผนฯ ระดับอำเภอ เป็นผู้มีหน้าที่จัดส่งโครงการพัฒนาที่ขอประสาน โดยให้เลขหนังสือของหน่วยงานของประสานฯ

๔. การนำแผนพัฒนาท้องถิ่น (พ.ศ.๒๕๖๖ - ๒๕๗๐) ไปใช้(จัดทำงบประมาณ) องค์การบริหารส่วนตำบลปล้อง สามารถใช้ แบบ ผ.๐๒ และแบบ ผ.๐๒/๑ และแบบ ผ.๐๒/๒ โดยไม่ต้องแก้ไขแบบที่ใช้

รายละเอียดโครงการพัฒนา

แผนพัฒนาท้องถิ่น (พ.ศ. ๒๕๖๖ - ๒๕๗๐)

สำหรับ โครงการที่เกินศักยภาพขององค์กรปกครองส่วนท้องถิ่น ที่ใช้สำหรับการประสานแผนพัฒนาท้องถิ่น

- ก. ยุทธศาสตร์จังหวัดเชียงราย ที่ ๓ การพัฒนาเศรษฐกิจสร้างสรรค์ด้านการค้า การลงทุน การบริการ และโลจิสติกส์
- ข. ยุทธศาสตร์การพัฒนาขององค์กรปกครองส่วนท้องถิ่นในเขตจังหวัดเชียงราย ที่ ๑ การพัฒนาโครงสร้างพื้นฐานและระบบโลจิสติกส์ เชื่อมโยงกลุ่มจังหวัดกลุ่มอาเซียน+๖ และ GMS
- ยุทธศาสตร์การพัฒนาขององค์กรปกครองส่วนท้องถิ่น ที่ ๑ การพัฒนาต้นระบบคมนาคมขนส่ง สาธารณูปโภค สาธารณูปการ และระบบโครงสร้างพื้นฐานอื่น ๆ

แผนงานคณะและชุมชน

ที่	โครงการ	วัตถุประสงค์	เป้าหมาย (ผลผลิตของโครงการ)	งบประมาณและที่ผ่านมา					ตัวชี้วัด (KPI)	ผลที่คาดว่าจะได้รับ	หน่วยงานที่รับผิดชอบ
				๒๕๖๖ บาท	๒๕๖๗ บาท	๒๕๖๘ บาท	๒๕๖๙ บาท	๒๕๗๐ บาท			
๑	ติดตั้งไฟฟ้าสาธารณะ ทางเข้าอ่างเก็บน้ำลำตอง หมู่ที่ ๑	เพื่อแก้ปัญหาการสัญจร ภายในหมู่บ้าน	จุดเริ่มต้นบ้านนายศรีทน แก้วเทพ ถึงไร่ยายคำพริก อุดีใจ					๒,๐๐๐,๐๐๐	ไฟฟ้าสาธารณะ ๑ แห่ง	ประชาชนมีเส้นทาง สัญจรปลอดภัย	กองช่างและ หน่วยงานที่ เกี่ยวข้อง
๒	โครงการติดตั้งไฟฟ้า การเกษตร หมู่ที่ ๒	เพื่อติดตั้งไฟฟ้า การเกษตร หมู่ที่ ๒	ติดตั้งไฟฟ้าการเกษตร หมู่ที่ ๒						ไฟฟ้าการเกษตร หมู่ที่ ๒	มีไฟฟ้าการเกษตรใช้	กองช่างและ หน่วยงานที่ เกี่ยวข้อง
๓	โครงการติดตั้งไฟฟ้า การเกษตร หมู่ที่ ๖	เพื่อติดตั้งไฟฟ้า การเกษตร หมู่ที่ ๖	ติดตั้งไฟฟ้าการเกษตร หมู่ที่ ๖					๒,๐๐๐,๐๐๐	ไฟฟ้าการเกษตร หมู่ที่ ๖	มีไฟฟ้าการเกษตรใช้	กองช่างและ หน่วยงานที่ เกี่ยวข้อง

- หมายเหตุ : ๑. แบบ ผ.๐๒/๒ เป็นแบบสำหรับองค์การบริหารส่วนตำบลต้อง เสนอขอประสานโครงการกับองค์การบริหารส่วนจังหวัด และหน่วยงานอื่น และลงรายละเอียดในแผนพัฒนาท้องถิ่น
๒. ให้คณะกรรมการประสานแผนฯ ระดับอำเภอ ประชุมกลั่นกรอง และจัดเรียงลำดับความสำคัญขอโครงการจาก ผ.๐๒/๒
๓. ให้ประธานคณะกรรมการประสานแผนฯ ระดับอำเภอ เป็นผู้มีหน้าที่จัดส่งโครงการพัฒนาที่ขอประสาน โดยใช้เลขหนังสือของหน่วยงานของประธานฯ
๔. การนำแผนพัฒนาท้องถิ่น (พ.ศ.๒๕๖๖ - ๒๕๗๐) ไปใช้(จัดทำงบประมาณ) องค์การบริหารส่วนตำบลสามารถ ใช้ แบบ ผ.๐๒ และแบบ ผ.๐๒/๑ และแบบ ผ.๐๒/๒ โดยไม่ต้องแก้ไขแบบที่ใช้

ที่	โครงการ	วัตถุประสงค์	เป้าหมาย (ผลผลิตของโครงการ)	งบประมาณและที่พัฒนา				ตัวชี้วัด (KPI)	ผลที่คาดว่าจะได้รับ	หน่วยงานที่รับผิดชอบ	
				๒๕๖๖ บาท	๒๕๖๗ บาท	๒๕๖๘ บาท	๒๕๖๙ บาท				
๔	จัดหาสถานที่ตั้งขยะ	เพื่อจัดหาสถานที่ตั้งขยะ ให้แก่ประชาชนในเขต พื้นที่ของ อบต.ปด.ปดอง	หมู่บ้านในเขต อบต.ปดอง	-	-	-	๑,๐๐๐,๐๐๐	๒๕๖๙ บาท	๒๕๗๐ บาท	สถานที่ตั้งขยะ ๑ แห่ง ประชาชนในพื้นที่มี สถานที่ตั้งขยะที่ถูก สุขลักษณะและมี คุณภาพพหุตามมีที่ดี เกี่ยวข้อง	กองช่าง และหน่วย งานที่ เกี่ยวข้อง

หมายเหตุ : ๑. แบบ ผ.๐๒/๒ เป็นแบบสำหรับองค์การบริหารส่วนตำบลปดอง แสดงขอประมูลโครงการก่อสร้างจังหวัด และลงรายละเอียดในแผนพัฒนาท้องถิ่น

๒. ให้คณะกรรมการบริหารส่วนตำบลปดอง และจัดเรียงลำดับความสำคัญของโครงการจาก ผ.๐๒/๒

๓. ให้ประธานคณะกรรมการประสานแผนฯ ระดับอำเภอ เป็นผู้ทำหน้าที่จัดส่งโครงการพัฒนาที่ขอประมูล โดยใช้เลขหนังสือของหน่วยงานของประธานฯ

๔. การนำแผนพัฒนาท้องถิ่น (พ.ศ.๒๕๖๖ - ๒๕๗๐) ไปใช้(จัดทำงบประมาณ) องค์การบริหารส่วนตำบลปดอง สามารถใช้ แบบ ผ.๐๒/๑ และแบบ ผ.๐๒/๒ โดยไม่ต้องแก้ไขแบบที่ใช้

รายละเอียดโครงการพัฒนา

แบบ ผ 02/2

แผนพัฒนาท้องถิ่น (พ.ศ. ๒๕๖๖ - ๒๕๗๐)

สำหรับ โครงการที่เกี่วข้องกับภาพขององค์กรปกครองส่วนท้องถิ่น ที่ใช้สำหรับการประสานแผนพัฒนาท้องถิ่น

- ก. ยุทธศาสตร์จังหวัดเชียงราย ที่ ๓ การพัฒนาเศรษฐกิจสร้างสรรค์ด้านการค้า การลงทุน การบริการ และโลจิสติกส์
- ข. ยุทธศาสตร์การพัฒนาขององค์กรปกครองส่วนท้องถิ่นในเขตจังหวัดเชียงราย ที่ ๑ การพัฒนาโครงสร้างพื้นฐานและระบบโลจิสติกส์ เชื่อมโยงกลุ่มจังหวัดกลุ่มอาเซียน+๖ และ GMS
- ยุทธศาสตร์การพัฒนาขององค์กรปกครองส่วนท้องถิ่น ที่ ๑ การพัฒนาด้านระบบคมนาคมขนส่ง สาธารณูปโภค สาธารณูปการ และระบบโครงสร้างพื้นฐานอื่น ๆ

แผนงานการเกษตร

ที่	โครงการ	วัตถุประสงค์	เป้าหมาย (ผลผลิตของโครงการ)	งบประมาณและที่ผ่านมา					ตัวชี้วัด (KPI)	ผลที่คาดว่าจะได้รับ	หน่วยงาน รับผิดชอบ
				๒๕๖๖ บาท	๒๕๖๗ บาท	๒๕๖๘ บาท	๒๕๖๙ บาท	๒๕๗๐ บาท			
๑	ชุดลอกอ่างจ่าย หมู่ที่ ๑	เพื่อเพิ่มพื้นที่กักเก็บน้ำ และแก้ไขปัญหาน้ำแล้ง	ชุดลอกอ่างจ่ายของ หมู่ที่ ๑ ตามแบบที่ อบต. กำหนด	-	-	-	-	๑๒,๐๐๐,๐๐๐	ปริมาณน้ำหลังจาก ชุดลอกแล้ว	ประชาชนมีน้ำใช้เพียงพอ และป้องกันแก้ไขปัญหา ภัยแล้งในพื้นที่	กองช่าง

หมายเหตุ : ๑. แบบ ผ.๐๒/๒ เป็นแบบสำหรับองค์การบริหารส่วนตำบลต้อง เสนอขอประสานตำบลต้อง เสนอขอประสานองค์การบริหารส่วนจังหวัด และหน่วยงานอื่น และลงรายละเอียดในแผนพัฒนาท้องถิ่น

๒. ให้คณะกรรมการประสานแผนฯ ระดับอำเภอ ประชุมกลั่นกรอง และจัดเรียงลำดับความสำคัญของโครงการจาก ผ.๐๒/๒

๓. ให้ประธานคณะกรรมการประสานแผนฯ ระดับอำเภอ เป็นผู้มีหน้าที่จัดส่งโครงการพัฒนาที่ขอประสาน โดยใช้เลขที่หนังสือของหน่วยงานของประธานฯ

๔. การนำแผนพัฒนาท้องถิ่น (พ.ศ.๒๕๖๖ - ๒๕๗๐) ไปใช้(จัดทำงบประมาณ) องค์การบริหารส่วนตำบลต้อง สามารถใช้ แบบ ผ.๐๒/๑ และแบบ ผ.๐๒/๒ โดยไม่ต้องแก้ไขแบบที่ใช้

บัญชีครุภัณฑ์

แบบ ผ 03

แผนพัฒนาท้องถิ่น (พ.ศ. ๒๕๖๖ - ๒๕๗๐)

องค์การบริหารส่วนตำบลปล้อง อำเภอเทิง จังหวัดเชียงราย

ที่	แผนงาน	หมวด	ประเภท	เป้าหมาย	งบประมาณ					หน่วยงาน รับผิดชอบ หลัก
					๒๕๖๖ บาท	๒๕๖๗ บาท	๒๕๖๘ บาท	๒๕๖๙ บาท	๒๕๗๐ บาท	
๑	การรักษาความสงบภายใน	ค่าครุภัณฑ์	ครุภัณฑ์คอมพิวเตอร์ หรืออิเล็กทรอนิกส์	๑. กล้องโทรทัศน์วงจรปิดชนิด เครือข่าย แบบมุมมองคงที่ สำหรับติดตั้งภายนอกอาคาร สำหรับใช้งานรักษาความ ปลอดภัยทั่วไปและงานอื่น ๆ ราคา ๒๒,๐๐๐ บาท จำนวน ๘ ตัว ๑๗๖,๐๐๐ บาท ๒. อุปกรณ์บันทึกภาพผ่าน เครือข่าย แบบมุมมองคงที่ (Network Video Recorder) แบบ ๘ ช่อง ราคา ๒๒,๐๐๐ บาท จำนวน ๒ ชุด ๔๔,๐๐๐ บาท	-	-	-	๒๒๐,๐๐๐	-	สำนักงานปลัด

บัญชีครุภัณฑ์

แบบ ผ 03

แผนพัฒนาท้องถิ่น (พ.ศ. ๒๕๖๖ - ๒๕๗๐)

องค์การบริหารส่วนตำบลปล้อง อำเภอเมือง จังหวัดเชียงใหม่

ที่	แผนงาน	หมวด	ประเภท	เป้าหมาย	งบประมาณ					หน่วยงาน รับผิดชอบ หลัก
					๒๕๖๖ บาท	๒๕๖๗ บาท	๒๕๖๘ บาท	๒๕๖๙ บาท	๒๕๗๐ บาท	
๒	การริ่กษาความสงบภายใน	ค่าครุภัณฑ์	ครุภัณฑ์ยานพาหนะ และขนส่ง	รถบรรทุก(ดีเซล) ขนาด ๖ ตัน ๖ ล้อ ปริมาตรกระบอกลู ไม่ต่ำกว่า ๖,๐๐๐ จีซี หรือ กำลังเครื่องยนต์สูงสุด ไม่ต่ำ กว่า ๑๗๐ กิโลวัตต์ แบบ บรรทุกน้ำ ใช้สำหรับแก้ปัญหา ขาดแคลนน้ำใ้อุปโภคบริโภค ของประชาชนและ การดับเพลิง ในงานป้องกันและบรรเทา สาธารณภัย ราคา ๒,๖๓๓,๐๐๐ บาท จำนวน ๑ คัน	-	๒,๖๓๓,๐๐๐	-	-	-	สำนักงาน ปล้อง

ส่วนที่ ๔ การติดตามและประเมินผล

๑. การติดตามและประเมินผลยุทธศาสตร์

แนวทางการพิจารณาการติดตามและประเมินผลแผนพัฒนาท้องถิ่นตามระเบียบกระทรวงมหาดไทยว่าด้วย การจัดทำแผนพัฒนาขององค์กรปกครองส่วนท้องถิ่น พ.ศ. ๒๕๔๘ แก้ไขเพิ่มเติม (ฉบับที่ ๓) พ.ศ. ๒๕๖๑ เป็นแบบที่กำหนดให้คณะกรรมการติดตามและประเมินผลแผนพัฒนาท้องถิ่น ดำเนินการให้คะแนน ตามเกณฑ์ที่กำหนดไว้ ซึ่งเป็นส่วนหนึ่งของการติดตามและประเมินผลแผนพัฒนา โดยดำเนินการให้แล้วเสร็จอย่างน้อยปีละหนึ่งครั้ง ภายในเดือนธันวาคมของทุกปี โดยมีรายละเอียด ดังนี้

๑. แนวทางการพิจารณาการติดตามและประเมินผลยุทธศาสตร์เพื่อความสอดคล้องแผนพัฒนาท้องถิ่นประกอบด้วย

- ๑.๑ ข้อมูลสภาพทั่วไปและข้อมูลพื้นฐานขององค์กรปกครองส่วนท้องถิ่น ๒๐ คะแนน
- ๑.๒ การวิเคราะห์สถานการณ์และศักยภาพ ๑๕ คะแนน
- ๑.๓ ยุทธศาสตร์ ๖๕ คะแนน ประกอบด้วย

- (๑) ยุทธศาสตร์ขององค์กรปกครองส่วนท้องถิ่น ๑๐ คะแนน
- (๒) ยุทธศาสตร์ขององค์กรปกครองส่วนท้องถิ่นในเขตจังหวัด ๑๐ คะแนน
- (๓) ยุทธศาสตร์จังหวัด ๑๐ คะแนน
- (๔) วิสัยทัศน์ ๕ คะแนน
- (๕) กลยุทธ์ ๕ คะแนน
- (๖) เป้าประสงค์ของแต่ละประเด็นกลยุทธ์ ๕ คะแนน
- (๗) จุดยืนทางยุทธศาสตร์ ๕ คะแนน
- (๘) แผนงาน ๕ คะแนน
- (๙) ความเชื่อมโยงของยุทธศาสตร์ในภาพรวม ๕ คะแนน
- (๑๐) ผลผลิต/โครงการ ๕ คะแนน

คะแนนรวม ๑๐๐ คะแนน เกณฑ์ที่ควรได้เพื่อให้เกิดความสอดคล้องและขับเคลื่อนการพัฒนาท้องถิ่นขององค์กรปกครองส่วนท้องถิ่น ไม่น้อยกว่าร้อยละ ๘๐ (๘๐ คะแนน)

๒. แนวทางการพิจารณาการติดตามและประเมินผลโครงการเพื่อความสอดคล้อง แผนพัฒนาท้องถิ่น ประกอบด้วย

- ๒.๑ การสรุปสถานการณ์การพัฒนา ๑๐ คะแนน
 - ๒.๒ การประเมินผลการนำแผนพัฒนาท้องถิ่นไปปฏิบัติในเชิงปริมาณ ๑๐ คะแนน
 - ๒.๓ การประเมินผลการนำแผนพัฒนาท้องถิ่นไปปฏิบัติในเชิงคุณภาพ ๑๐ คะแนน
 - ๒.๔ ยุทธศาสตร์และแผนงาน ๑๐ คะแนน
 - ๒.๕ โครงการพัฒนา ๖๐ คะแนน ประกอบด้วย
- (๑) ความชัดเจนของชื่อโครงการ ๕ คะแนน
 - (๒) กำหนดวัตถุประสงค์สอดคล้องกับโครงการ ๕ คะแนน

(๓) เป้าหมาย (ผลผลิตของโครงการ) มีความชัดเจนนำไปสู่การตั้งงบประมาณ ได้ถูกต้อง
๕ คะแนน

(๔) โครงการมีความสอดคล้องกับแผนยุทธศาสตร์ชาติ ๒๐ ปี ๕ คะแนน ๑๒๗

(๕) เป้าหมาย (ผลผลิตของโครงการ) มีความสอดคล้องกับแผนพัฒนา เศรษฐกิจและ
สังคม แห่งชาติ ฉบับที่ ๑๒ ๕ คะแนน

(๖) โครงการมีความสอดคล้องกับ Thailand ๔.๐ ๕ คะแนน

(๗) โครงการสอดคล้องกับยุทธศาสตร์จังหวัด ๕ คะแนน

(๘) โครงการแก้ไขปัญหาความยากจนหรือการเสริมสร้างให้ประเทศชาติ มั่นคง มั่งคั่ง
ยั่งยืน ภายใต้หลักประชารัฐ ๕ คะแนน

(๙) งบประมาณ มีความสอดคล้องกับเป้าหมาย (ผลผลิตของโครงการ) ๕ คะแนน

(๑๐) มีการประมาณการราคาถูกต้องตามหลักวิธีการงบประมาณ ๕ คะแนน

(๑๑) มีการกำหนดตัวชี้วัด (KPI) และสอดคล้องกับวัตถุประสงค์และผลที่คาดว่าจะได้รับ
๕ คะแนน

(๑๒) ผลที่คาดว่าจะได้รับสอดคล้องกับวัตถุประสงค์ ๕ คะแนน คะแนนรวม ๑๐๐
คะแนน เกณฑ์ที่ควรได้เพื่อให้เกิดความสอดคล้องและ ขับเคลื่อนการ พัฒนาท้องถิ่นขององค์กรปกครองส่วน
ท้องถิ่น ไม่ควรน้อยกว่าร้อยละ ๘๐ (๘๐ คะแนน)

๓. แนวทางการพิจารณาการติดตามและประเมินผลยุทธศาสตร์เพื่อความสอดคล้อง
แผนพัฒนาท้องถิ่นขององค์กรปกครองส่วนท้องถิ่น ประเด็นการพิจารณา

๑. ข้อมูลสภาพทั่วไปและข้อมูลพื้นฐานขององค์กรปกครองส่วนท้องถิ่น ๒๐ คะแนน

๒. การวิเคราะห์สภาพการณ์และศักยภาพ ๑๕ คะแนน

๓. ยุทธศาสตร์ ประกอบด้วย ๖๕ คะแนน

๓.๑ ยุทธศาสตร์ขององค์กรปกครองส่วนท้องถิ่น (๑๐)

๓.๒ ยุทธศาสตร์ขององค์กรปกครองส่วนท้องถิ่นในเขตจังหวัด (๑๐)

๓.๓ ยุทธศาสตร์จังหวัด (๑๐)

๓.๔ วิสัยทัศน์ (๕)

๓.๕ กลยุทธ์ (๕)

๓.๖ เป้าประสงค์ของแต่ละประเด็นกลยุทธ์ (๕)

๓.๗ จุดยืนทางยุทธศาสตร์ (๕)

๓.๘ แผนงาน (๕)

๓.๙ ความเชื่อมโยงของยุทธศาสตร์ในภาพรวม (๕)

๓.๑๐ ผลผลิต/โครงการ (๕)

๒. การติดตามและประเมินผลโครงการ

องค์การบริหารส่วนตำบลปล้อง ใช้การติดตามและประเมินผลโครงการ โดยใช้ตัวแบบ วัดผลใน
เชิงปริมาณและคุณภาพ ตามที่จะกล่าวต่อไปในหัวข้อที่ ๓.๑ และมีหลักการประเมินผล โครงการที่สำคัญ คือ
การติดตามและประเมินผลโครงการว่าบรรลุวัตถุประสงค์ที่กำหนดไว้ในโครงการ ทุกประการหรือไม่อย่างไร

๓. สรุปผลการพัฒนาท้องถิ่นในภาพรวม

๓.๑ การวัดผลในเชิงปริมาณและเชิงคุณภาพ

โดยใช้แบบสำหรับติดตามและประเมินผลเชิงปริมาณและคุณภาพ

(๑) แบบตัวบ่งชี้การปฏิบัติงาน (Performance Indicators)

(๒) แบบบัตรคะแนน (Scorecard Model) หรือ Scorecard Model ของ Kaplan & Norton

(๓) แบบมุ่งวัดผลสัมฤทธิ์ (Result Framework Model (RF)) ๑๒๘

(๔) แบบเชิงเหตุผล (Logical Model)

(๕) แบบวัดกระบวนการปฏิบัติงาน (Process Performance Measurement System (PPMS))

(๖) แบบการประเมินโดยใช้วิธีการแก้ปัญหาหรือเรียนรู้จากปัญหาที่เกิดขึ้น หรือ Problem Solving

Method

(๗) แบบการประเมินแบบมีส่วนร่วม (Participatory Method)

(๘) แบบการประเมินผลกระทบ (Impact Evaluation)

(๙) แบบการประเมินความเสี่ยง (Risk Assessment Model)

(๑๐) แบบประเมินตนเอง (Self-Assessment Model)

(๑๑) แบบอื่นๆ ที่องค์กรปกครองส่วนท้องถิ่นกำหนดขึ้น ทั้งนี้ต้องอยู่ภายใต้กรอบข้อ (๑) - (๑๐)

หรือเป็นแบบผสมก็ได้

เชิงปริมาณ (Quantity) เชิงคุณภาพ (Quality) ผลที่ได้จริงๆคืออะไร ค่าใช้จ่าย (Cost) เวลา (Time) เป็นไปตามที่กำหนดไว้หรือไม่

ประชาชนได้ประโยชน์อย่างไรหรือราชการได้ประโยชน์อย่างไร

วัดผลนั้นได้หรือไม่ หรือวัดได้เท่าไร (Key Performance Indicator : KPIs)

ผลกระทบ (Impact)

๔. ข้อเสนอแนะในการจัดทำแผนพัฒนาท้องถิ่นในอนาคต

๔.๑ ผลกระทบนำไปสู่อาคต

๑. เกิดการพัฒนาพัฒนาที่ล่าช้า' เพราะการดำเนินงานต่างๆ ขององค์กรปกครองส่วนท้องถิ่นต้องผ่านกระบวนการหลายขั้นตอน สลับซับซ้อน

๒. ประชาชนอาจเกิดความเบื่อหน่ายกับกระบวนการจัดทำแผนที่มีความยุ่งยากมากขึ้น

๓. ปัญหาอาจไม่ได้รับการแก้ไขอย่างตรงจุดเพราะข้อจำกัดของงบประมาณ

๔. ระเบียบกฎหมายหนังสือสั่งการ มีความคลุมเครือไม่ชัดเจน โดยการตีความระหว่าง หน่วยงานที่ปฏิบัติกับหน่วยงานที่เข้ามาตรวจสอบมีการตีความขัดแย้งกัน ทำให้บางเรื่องอาจทำไม่ได้ เพราะไม่ใช่อำนาจหน้าที่

๔.๒ ข้อสังเกต ข้อเสนอแนะ ผลจากการพัฒนา

๑) การจัดทำแผนพัฒนาท้องถิ่น ควรพิจารณาใช้แผนยุทธศาสตร์การพัฒนามาเป็นกรอบในการจัดทำแผนพัฒนาท้องถิ่นและให้มีความสอดคล้องกัน

๒) การจัดทำแผนพัฒนาท้องถิ่นควรพิจารณางบประมาณและคำนึงถึง สถานะการคลังในการพิจารณาโครงการ/กิจกรรม ที่จะบรรจุในแผนพัฒนาท้องถิ่น

๓) ควรเร่งรัดให้มีการดำเนินโครงการ/กิจกรรม ที่ตั้งในข้อบัญญัติงบประมาณรายจ่ายให้สามารถดำเนินการได้ในปีงบประมาณนั้น

๔) องค์การบริหารส่วนตำบลควรพิจารณาตั้งงบประมาณให้เพียงพอและเหมาะสมกับกับภารกิจแต่ละด้านที่จะต้องดำเนินการ ซึ่งจะช่วยลดปัญหาในการโอนเพิ่ม โอนลด โอนตั้งจ่ายรายการใหม่

ภาคผนวก



ประกาศองค์การบริหารส่วนตำบลปล้อง
เรื่อง การใช้แผนพัฒนาท้องถิ่น (พ.ศ.๒๕๖๖-๒๕๗๐)

ตามพระราชบัญญัติสภาตำบลและองค์การบริหารส่วนตำบล พ.ศ.๒๕๓๗ มาตรา ๖๙/๑ และระเบียบกระทรวงมหาดไทยว่าด้วยการจัดทำแผนพัฒนาขององค์กรปกครองส่วนท้องถิ่น พ.ศ.๒๕๔๘ แก้ไขเพิ่มเติมถึง (ฉบับที่ ๓) พ.ศ.๒๕๖๑ ข้อ ๑๘ กำหนดให้แผนพัฒนาท้องถิ่นองค์การบริหารส่วนตำบล ให้จัดทำหรือทบทวนให้แล้วเสร็จภายในเดือนตุลาคมก่อนปีงบประมาณถัดไป และหนังสือกระทรวงมหาดไทย ด่วนที่สุด ที่ มท ๐๘๑๐.๓/ว ๗๔๖๗ ลงวันที่ ๑๔ ธันวาคม ๒๕๖๓ ให้องค์กรปกครองส่วนท้องถิ่นจัดทำแผนพัฒนาท้องถิ่น (พ.ศ. ๒๕๖๖-๒๕๗๐) และสภาองค์การบริหารส่วนตำบลปล้องได้ให้ความเห็นชอบในการประชุมสภา สมัยวิสามัญ สมัยที่ ๑ ประจำปี ๒๕๖๔ เมื่อวันที่ ๒๗ กันยายน ๒๕๖๔ ประกอบกับนายกองค์การบริหารส่วนตำบลปล้อง ได้พิจารณาอนุมัติแผนพัฒนาท้องถิ่น (พ.ศ.๒๕๖๖-๒๕๗๐) ขององค์การบริหารส่วนตำบลปล้องเรียบร้อยแล้ว

องค์การบริหารส่วนตำบลปล้อง จึงขอประกาศใช้แผนพัฒนาท้องถิ่น (พ.ศ.๒๕๖๖-๒๕๗๐) ตามระเบียบกระทรวงมหาดไทยว่าด้วยการจัดทำแผนพัฒนาขององค์กรปกครองส่วนท้องถิ่น พ.ศ.๒๕๔๘ และที่แก้ไขเพิ่มเติม (ฉบับที่ ๓) พ.ศ. ๒๕๖๑ ข้อ ๒๔

จึงประกาศให้ทราบโดยทั่วกัน

ประกาศ ณ วันที่ ๒๘ เดือน กันยายน พ.ศ. ๒๕๖๔

(ลงชื่อ)

(นายบุญช่วย สุภาพ)

นายกองค์การบริหารส่วนตำบลปล้อง